ДОКЛАД

СОЦИАЛЬНО-ЭКОНОМИЧЕСКОЕ ПОЛОЖЕНИЕ

Ивановской области

в январе - июне 2022 года

СОДЕРЖАНИЕ

	Стр.
I. ОСНОВНЫЕ ЭКОНОМИЧЕСКИЕ И СОЦИАЛЬНЫЕ ПОКАЗАТЕЛИ……	3
II. ОБОРОТ ОРГАНИЗАЦИЙ……..……..	4
III. ПРОИЗВОДСТВО ТОВАРОВ И УСЛУГ……..……..	7
1. Промышленное производство……	7
2. Сельское хозяйство……..	13
3. Строительство…….	17
4. Транспорт……	19
IV. РЫНОК ТОВАРОВ И УСЛУГ……..	20
1. Розничная торговля…….…….	20
V. ЦЕНЫ ……	23
1. Потребительские цены……	23
2. Цены производителей…….	27
VI. ФИНАНСОВАЯ ДЕЯТЕЛЬНОСТЬ ОРГАНИЗАЦИЙ (без субъектов малого предпринимательства) …….	30
VII. УРОВЕНЬ ЖИЗНИ НАСЕЛЕНИЯ……	34
VIII. ЗАНЯТОСТЬ И БЕЗРАБОТИЦА……	39
IX. ДЕМОГРАФИЯ……	42

Условные обозначения:

- явление отсутствует
... данных не имеется
0,0 небольшая величина

Приведённые данные являются предварительными и могут быть уточнены.

В отдельных случаях незначительные расхождения между итогом и суммой слагаемых объясняются округлением данных.

Ряд показателей, приведенных в докладе, рассчитан с учетом экспертной оценки.

Относительные показатели отражены в сопоставимой структуре отчитывающихся предприятий и организаций.

© Ивановостат, 2022
Заказ № 2293

I. ОСНОВНЫЕ ЭКОНОМИЧЕСКИЕ И СОЦИАЛЬНЫЕ ПОКАЗАТЕЛИ

	Июнь 2022г.	*Январь-июнь 2022г.*	*Июнь 2022г. в % к*		*Январь-июнь 2022г. в % к январю-июню 2021г.*	*Справочно*		
			июню 2021г.	*маю 2022г.*		*июнь 2021г. в % к*		*Январь-июнь 2021г. в % к январю-июню 2020г.*
						июню 2020г.	*маю 2021г.*	
Индекс промышленного производства[1)]	x	x	94,9	107,8	99,7	106,4	109,9	110,4
Объем работ выполненных по виду деятельности «строительство», млн. рублей	4764,9	14445,6	131,9	162,8	126,9	123,2	275,6	120,6
Ввод в действие жилых домов, тыс. м^2	33,3	191,6	в 4,8р.	134,6	174,4	33,5	63,9	142,0
Грузооборот транспорта[2)], млн. т-км	17,6	82,9	101,3	122,6	91,2	89,3	108,4	86,5
Оборот розничной торговли, млн.рублей	19740,8	113993,6	90,2	102,4	98,6	118,5	104,5	108,9
Оборот общественного питания, млн.рублей	599,7	3755,0	77,9	94,7	92,0	115,0	102,2	107,3
Индекс потребительских цен	x	x	119,2	99,7	114,0 [3)]	107,8	100,8	105,1[3)]
Индекс цен производителей промышленных товаров[1)]	x	x	120,7	100,0	111,0 [3)]	113,2	102,0	108,8 [3)]
Среднемесячная начисленная заработная плата одного работника [4,5)]								
номинальная, рублей	35232,4	33756,7	103,6 [6)]	100,8 [7)]	110,4 [8)]	108,2[9)]	102,6 [10)]	106,8 [11)]
реальная	x	x	86,0 [6)]	100,8 [7)]	94,8 [8)]	100,9 [9)]	101,7 [10)]	100,1 [11)]
Численность официально зарегистрированных безработных на конец периода, тыс.человек[12)]	3,7	x	35,4 [6)]	105,9 [7)]	x	64,5 [9)]	94,0 [10)]	x

[1)] По видам экономической деятельности «Добыча полезных ископаемых», «Обрабатывающие производства», «Обеспечение электрической энергией, газом и паром; кондиционирование воздуха», «Водоснабжение, водоотведение, организация сбора и утилизация отходов, деятельность по ликвидации загрязнений».
[2] Данные по автомобильному транспорту – по организациям, не относящимся к субъектам малого предпринимательства, средняя численность работников которых превышает 15 человек.
[3)] Июнь к декабрю предыдущего года
[4)] Соответственно за май 2022г.
[5)] Предварительные данные.
[6)] Май 2022г. в процентах к маю 2021г.
[7)] Май 2022г. в процентах апрелю 2022г.
[8)] Январь-май 2022г . в процентах к январю-маю 202 г.
[9)] Май 2021г. в процентах к маю 2020г.
[10)] Май 2021г. в процентах к апрелю 2021г
[11)]Январь-май 2021 г . в процентах к январю-маю 2020 г.
[12)] На конец мая

II. ОБОРОТ ОРГАНИЗАЦИЙ

ОБОРОТ ОРГАНИЗАЦИЙ ПО ВИДАМ ЭКОНОМИЧЕСКОЙ ДЕЯТЕЛЬНОСТИ

в действующих ценах

	Январь-июнь 2022г. млн. рублей	*Январь-июнь 2022г. в % к январю-июню 2021 г.*
Всего	**413906,3**	**112,0**
из них: **сельское, лесное хозяйство, охота, рыболовство и рыбоводство**	5082,6	137,8
в том числе: растениеводство и животноводство, охота и предоставление соответствующих услуг в этих областях	4551,0	142,4
лесоводство и лесозаготовки	531,4	107,6
добыча полезных ископаемых	461,2	91,4
из нее: добыча прочих полезных ископаемых	461,2	91,4
обрабатывающие производства	144525,2	126,2
из них: производство пищевых продуктов	8763,3	96,1
производство напитков	…[1)]	…[1)]
производство табачных изделий	-	-
производство текстильных изделий	53930,2	139,7
производство одежды	12610,0	105,3
производство кожи и изделий из кожи	90,2	203,2
обработка древесины и производство изделий из дерева и пробки, кроме мебели, производство изделий из соломки и материалов для плетения	6662,0	128,9
производство бумаги и бумажных изделий	486,3	80,4
деятельность полиграфическая и копирование носителей информации	2186,8	133,0
производство кокса и нефтепродуктов	…[1)]	…[1)]
производство химических веществ и химических продуктов	4926,2	84,5
производство лекарственных средств и материалов, применяемых в медицинских целях	642,2	103,9
производство резиновых и пластмассовых изделий	3607,3	129,9
производство прочей неметаллической минеральной продукции	3181,3	168,2
производство металлургическое	8289,4	87,7
производство готовых металлических изделий, кроме машин и оборудования	7633,6	166,8
производство компьютеров, электронных и оптических изделий	8006,1	220,1

	Январь-июнь 2022г. млн. рублей	*Январь-июнь 2022г. в % к январю-июню 2021 г.*
производство электрического оборудования	2569,8	136,7
производство машин и оборудования, не включенных в другие группировки	7732,0	139,1
производство автотранспортных средств, прицепов и полуприцепов	3250,2	102,7
производство прочих транспортных средств и оборудования	…[1)]	…[1)]
производство мебели	5796,2	134,2
производство прочих готовых изделий	818,8	103,4
обеспечение электрической энергией, газом и паром; кондиционирование воздуха	26861,6	92,6
в том числе: производство, передача и распределение электроэнергии	11779,6	68,7
производство и распределение газообразного топлива	6845,4	98,7
производство, передача и распределение пара и горячей воды; кондиционирование воздуха	8236,6	167,9
водоснабжение; водоотведение, организация сбора и утилизации отходов, деятельность по ликвидации загрязнений	5384,8	116,5
строительство	16817,9	105,4
торговля оптовая и розничная; ремонт автотранспортных средств и мотоциклов	164790,1	102,0
в том числе: торговля оптовая и розничная автотранспортными средствами и мотоциклами и их ремонт	11313,0	61,0
торговля оптовая, кроме оптовой торговли автотранспортными средствами и мотоциклами	102116,8	110,1
торговля розничная, кроме торговли автотранспортными средствами и мотоциклами	51360,3	102,2
транспортировка и хранение	8894,1	135,8
в том числе: деятельность сухопутного и трубопроводного транспорта	5810,0	134,5
в том числе: деятельность железнодорожного транспорта: междугородные и международные пассажирские перевозки	…[1)]	…[1)]
деятельность железнодорожного транспорта: грузовые перевозки	1986,5	103,9
деятельность прочего сухопутного пассажирского транспорта	870,8	100,5
деятельность автомобильного грузового транспорта и услуги по перевозкам	2952,6	210,9
деятельность трубопроводного транспорта	…[1)]	…[1)]
деятельность водного транспорта	39,7	161,3

	Январь-июнь 2022г. млн. рублей	*Январь-июнь 2022г. в % к январю-июню 2021 г.*
складское хозяйство и вспомогательная транспортная деятельность	2314,5	158,9
деятельность почтовой связи и курьерская деятельность	730,0	97,6
деятельность гостиниц и предприятий общественного питания	2584,2	100,6
в том числе:		
деятельность по предоставлению мест для временного проживания	199,5	72,5
деятельность по предоставлению продуктов питания и напитков	2384,7	104,0
деятельность в области информации и связи	5636,9	98,2
из нее:		
деятельность издательская	124,8	85,4
деятельность в сфере телекоммуникаций	4008,5	105,8
разработка компьютерного программного обеспечения, консультационные услуги в данной области и другие сопутствующие услуги	864,4	59,2
деятельность в области информационных технологий	532,5	219,5
деятельность по операциям с недвижимым имуществом	11582,2	183,8
деятельность профессиональная, научная и техническая	6184,0	120,4
из нее научные исследования и разработки	621,7	102,3
деятельность административная и сопутствующие дополнительные услуги	3663,3	113,3
образование	1407,8	104,8
деятельность в области здравоохранения и социальных услуг	8700,9	117,4
из нее деятельность в области здравоохранения	8533,0	116,7
деятельность в области культуры, спорта, организации досуга и развлечений	451,7	94,4

[1)] Информация не публикуется в целях обеспечения конфиденциальности первичных статистических данных, полученных от организаций, в соответствии с Федеральным законом от 29.11.2007г. № 282-ФЗ «Об официальном статистическом учёте и системе государственной статистики в Российской Федерации» (ст.4. п.5), ст.9 п.1 (в ред. Федерального закона от 02.07.2013 N 171-ФЗ).

III. ПРОИЗВОДСТВО ТОВАРОВ И УСЛУГ

1. ПРОМЫШЛЕННОЕ ПРОИЗВОДСТВО

Индекс промышленного производства в июне 2022 г. по сравнению с соответствующим периодом прошлого года составил 94,9% и в январе-июне – 99,7%.

ИНДЕКС ПРОМЫШЛЕННОГО ПРОИЗВОДСТВА[1)]

	В % к	
	соответствующему периоду предыдущего года	*предыдущему периоду*
2020 г.[2)]		
январь	114,7	82,2
февраль	115,0	108,4
март	103,5	96,0
I квартал	**110,8**	**90,6**
апрель	82,7	81,4
май	99,8	99,7
июнь	113,7	117,1
II квартал	**97,8**	**85,8**
I полугодие	**104,4**	
июль	104,8	104,6
август	112,4	107,3
сентябрь	113,9	103,9
III квартал	**110,4**	**122,9**
январь-сентябрь	**106,5**	
октябрь	107,1	102,9
ноябрь	110,6	105,1
декабрь	121,0	118,3
IV квартал	**113,2**	**118,5**
год	**108,5**	
2021 г.[2)]		
январь	98,7	67,4
февраль	104,1	114,2
март	113,8	104,9
I квартал	**105,6**	**84,7**
апрель	128,7	91,5
май	114,6	87,8
июнь	106,4	109,9
II квартал	**116,0**	**93,3**

	В % к	
	соответствующему периоду предыдущего года	*предыдущему периоду*
I полугодие	**110,4**	
июль	99,0	97,3
август	99,3	107,8
сентябрь	100,2	104,3
III квартал	**99,6**	**105,8**
январь-сентябрь	**106,5**	
октябрь	99,6	102,9
ноябрь	100,2	106,4
декабрь	99,3	115,7
IV квартал	**99,7**	**119,0**
год	**104,4**	
2022 г.[2)]		
январь	108,0	73,6
февраль	97,7	103,3
март	102,0	109,6
I квартал	**102,4**	**87,1**
апрель	99,0	88,8
май	96,7	85,8
июнь	94,9	107,8
II квартал	**96,9**	**88,3**
I полугодие	**99,7**	

Методологический комментарий

[1)] *С 1 января 2017 года осуществлен переход на применение в статистической практике новых версий Общероссийского классификатора видов экономической деятельности (ОКВЭД2) и Общероссийского классификатора продукции по видам экономической деятельности (ОКПД2), гармонизированными соответственно со Статистической классификацией видов экономической деятельности в Европейском экономическом сообществе (NACE Rev.2) и Статистической классификацией продукции по видам деятельности в Европейском экономическом сообществе (CPA 2008). С учетом новых версий классификаторов индекс промышленного производства исчисляется по видам деятельности "Добыча полезных ископаемых", "Обрабатывающие производства", "Обеспечение электрической энергией, газом и паром; кондиционирование воздуха", "Водоснабжение; водоотведение, организация сбора и утилизации отходов, деятельности по ликвидации загрязнений". В качестве весов используется структура валовой добавленной стоимости по видам экономической деятельности за 2018 год.*

[2)] *Данные уточнены в соответствии с регламентом разработки и публикации данных по производству и отгрузке продукции и динамике промышленного производства (приказ Росстата от 18. 08. 2020 г № 470)*

ИНДЕКСЫ ПРОМЫШЛЕННОГО ПРОИЗВОДСТВА ПО ОСНОВНЫМ ВИДАМ ДЕЯТЕЛЬНОСТИ

	Июнь 2022 г. в % к июню 2021 г.	*Январь-июнь 2022г. в % к январю-июню 2021 г.*
Добыча полезных ископаемых	**93,7**	**104,7**
в том числе по видам:		
добыча прочих полезных ископаемых	93,7	104,7
Обрабатывающие производства	**100,5**	**101,9**
в том числе по видам:		
производство пищевых продуктов	88,8	91,6
производство напитков	…[1)]	…[1)]
производство табачных изделий	-	-
производство текстильных изделий	98,0	97,7
производство одежды	106,5	107,1
производство кожи и изделий из кожи	89,9	103,2
обработка древесины и производство изделий из дерева и пробки, кроме мебели, производство изделий из соломки и материалов для плетения	115,0	105,4
производство бумаги и бумажных изделий	93,4	102,7
деятельность полиграфическая и копирование носителей информации	90,1	107,8
производство кокса и нефтепродуктов	…[1)]	…[1)]
производство химических веществ и химических продуктов	78,8	82,0
производство лекарственных средств и материалов, применяемых в медицинских целях	137,9	129,2
производство резиновых и пластмассовых изделий	87,0	80,8
производство прочей неметаллической минеральной продукции	78,5	94,8
производство металлургическое	91,9	112,3
производство готовых металлических изделий, кроме машин и оборудования	106,8	128,9
производство компьютеров, электронных и оптических изделий	226,6	136,5
производство электрического оборудования	106,3	107,1
производство машин и оборудования, не включенных в другие группировки	106,5	120,2
производство автотранспортных средств, прицепов и полуприцепов	51,8	70,1
производство прочих транспортных средств и оборудования	…[1)]	…[1)]
производство мебели	88,2	103,9
производство прочих готовых изделий	96,4	91,6
ремонт и монтаж машин и оборудования	76,8	90,9
Обеспечение электрической энергией, газом и паром; кондиционирование воздуха	**46,7**	**93,7**
в том числе по видам:		
Обеспечение электрической энергией, газом и паром; кондиционирование воздуха	46,7	93,7
из них		
производство, передача и распределение электроэнергии	22,0	90,4
производство, передача и распределение пара и горячей воды; кондиционирование воздуха	98,2	98,7
Водоснабжение; водоотведение, организация сбора и утилизации отходов, деятельность по ликвидации загрязнений	**83,7**	**89,1**

[1)] Информация не публикуется в целях обеспечения конфиденциальности первичных статистических данных, полученных от организаций, в соответствии с Федеральным законом от 29.11.2007г. № 282-ФЗ «Об официальном статистическом учёте и системе государственной статистики в Российской Федерации» (ст.4. п.5), ст.9 п.1 (в ред. Федерального закона от 02.07.2013 N 171-ФЗ).

ОБЪЕМ ОТГРУЖЕННЫХ ТОВАРОВ СОБСТВЕННОГО ПРОИЗВОДСТВА, ВЫПОЛНЕННЫХ РАБОТ И УСЛУГ ПО ВИДАМ ДЕЯТЕЛЬНОСТИ:

в действующих ценах

	Июнь2022 г.		*Январь-июнь 2022 г.*	
	млн. рублей	*в % к июню 2021 г.*	*млн. рублей*	*в % к январю-июню 2021 г.*
Добыча полезных ископаемых	**108,1**	**73,1**	**429,6**	**88,3**
в том числе по видам:				
добыча прочих полезных ископаемых	108,1	73,1	429,6	88,3
Обрабатывающие производства	**22490,5**	**128,6**	**122633,6**	**126,6**
в том числе по видам:				
производство пищевых продуктов	1450,6	98,4	8426,1	104,2
производство напитков	…[1]	…[1]	…[1]	…[1]
производство табачных изделий	-	-	-	-
производство текстильных изделий	7913,6	138,6	45157,8	136,9
производство одежды	1906,8	145,8	8791,4	112,5
производство кожи и изделий из кожи	30,9	256,9	113,9	174,3
обработка древесины и производство изделий из дерева и пробки, кроме мебели, производство изделий из соломки и материалов для плетения	604,9	93,5	4639,4	129,6
производство бумаги и бумажных изделий	62,5	64,4	467,0	80,2
деятельность полиграфическая и копирование носителей информации	336,4	114,7	2146,5	134,5
производство кокса, нефтепродуктов	…[1]	…[1]	…[1]	…[1]
производство химических веществ и химических продуктов	673,5	108,8	4062,5	90,9
производство лекарственных средств и материалов, применяемых в медицинских целях	478,9	184,1	1979,4	124,0
производство резиновых и пластмассовых изделий	537,2	102,5	2965,8	114,5
производство прочей неметаллической минеральной продукции	463,4	133,8	2602,4	141,8
производство металлургическое	975,5	47,9	6671,9	79,4
производство готовых металлических изделий, кроме машин и оборудования	1337,6	142,0	7574,6	155,3
производство компьютеров, электронных и оптических изделий	2576,5	449,4	7903,7	224,4
производство электрического оборудования	414,1	114,1	2534,5	137,3
производство машин и оборудования, не включенных в другие группировки	626,2	129,9	3947,7	154,8
производство автотранспортных средств, прицепов и полуприцепов	499,8	99,1	3109,5	102,1
производство прочих транспортных средств и оборудования	…[1]	…[1]	…[1]	…[1]
производство мебели	690,4	109,6	5272,8	133,4
производство прочих готовых изделий	145,7	111,9	805,1	105,1
ремонт и монтаж машин и оборудования	235,8	90,6	1510,8	106,7
Обеспечение электрической энергией, газом и паром; кондиционирование воздуха	**1274,4**	**64,0**	**13121,5**	**83,2**
в том числе по видам:				
производство, передача и распределение электроэнергии	731,2	61,5	6149,2	72,3
производство, передача и распределение пара и горячей воды; кондиционирование воздуха	507,4	66,0	6209,6	96,0
Водоснабжение; водоотведение, организация сбора и утилизации отходов, деятельность по ликвидации загрязнений	**562,3**	**98,6**	**3349,6**	**104,6**

[1] Информация не публикуется в целях обеспечения конфиденциальности первичных статистических данных, полученных от организаций, в соответствии с Федеральным законом от 29.11.2007г. № 282-ФЗ «Об официальном статистическом учёте и системе государственной статистики в Российской Федерации» (ст.4. п.5), ст.9 п.1 (в ред. Федерального закона от 02.07.2013 N 171-ФЗ).

ПРОИЗВОДСТВО ВАЖНЕЙШИХ ВИДОВ ПРОДУКЦИИ

	Январь-июнь 2022 г.	*в % к январю июню 2021 г.*	*июнь 2022 г. в % к*	
			июню 2021 г.	*маю 2022 г.*
Добыча полезных ископаемых				
Нерудные строительные материалы, тыс.куб.м	1431,5	98,0	87,3	114,0
Обрабатывающие производства				
Производство пищевых продуктов				
Переработка и консервирование мяса и мясной пищевой продукции				
мясо крупного рогатого скота (говядина и телятина) парное, остывшее или охлажденное, в том числе для детского питания, тонн	113,0	103,0	93,3	85,9
свинина парная, остывшая или охлажденная, в том числе для детского питания, тонн	…[1]	…[1]	…[1]	…[1]
мясо и субпродукты пищевые домашней птицы, тонн	…[1]	…[1]	…[1]	…[1]
изделия колбасные, включая изделия колбасные для детского питания тонн	2417,0	92,8	84,9	98,8
полуфабрикаты мясные, мясосодержащие, охлажденные, замороженные тонн	1553,6	81,6	87,2	104,0
Производство молочной продукции				
молоко, кроме сырого, тонн	6408,8	104,2	117,9	96,6
масло сливочное и пасты масляные, тонн	3816,0	126,6	73,1	83,6
сыры, тонн	1248,0	90,1	88,1	128,6
творог, тонн	3271,8	65,1	66,4	91,2
продукты кисломолочные (кроме сметаны), тонн	1758,3	33,5	65,1	115,8
Производство хлебобулочных и мучных кондитерских изделий				
изделия хлебобулочные недлительного хранения, тонн	22670,9	76,9	80,1	103,8
изделия мучные кондитерские, торты и пирожные недлительного хранения, тонн	1082,2	89,7	90,5	97,1
печенье и пряники имбирные и аналогичные изделия; печенье сладкое; вафли и вафельные облатки , тонн	1213,2	47,5	87,1	82,3
Производство прочих пищевых продуктов				
шоколад и кондитерские сахаристые изделия, тонн	2716,0	146,6	175,6	105,0
Производство готовых кормов для животных комбикорма, тыс.тонн	49,5	97,9	100,2	106,5
Производство текстильных изделий				
пряжа всего, тыс.тонн	7,1	76,5	56,5	86,0
в том числе:				
хлопчатобумажная	6,4	74,1	53,1	80,8
ткани всего, млн.кв.м	559,2	83,9	87,0	114,7
в том числе:				
хлопчатобумажные	338,3	93,4	96,5	122,8
Производство прочих текстильных изделий				
материалы нетканые, кроме ватинов, млн.кв.м	71,6	102,1	120,6	130,7
полотна трикотажные или вязаные, тонн	10869,0	89,5	120,4	115,0
белье постельное, тыс.штук	22615,0	96,5	84,5	91,8
Производство отдельных видов одежды				
костюмы и комплекты мужские или для мальчиков из текстильных материалов, кроме трикотаж. или вяз., тыс. штук	169,6	127,0	122,2	148,2
костюмы и комплекты женские или для девочек из текстильных материалов, кроме трикотаж. или вяз., тыс. штук	67,5	216,4	189,9	80,5
рубашки мужские или для мальчиков, кроме трикотажных, тыс. штук	239,7	188,7	199,4	95,4
пальто, полупальто, тыс. штук	27,1	75,0	88,7	108,9
плащи, тыс. штук	2,9	70,0	91,6	123,0

	Январь-июнь 2022 г.	*в % к январю июню 2021 г.*	*июнь 2022 г. в % к*	
			июню 2021 г.	*маю 2022 г.*
куртки теплые, тыс. штук	89,9	94,8	103,3	160,8
платья женские или для девочек из текстильных материалов, кроме трикотажных или вязаных, тыс. штук	170,4	94,8	95,9	79,9
комплекты и костюмы, куртки (пиджаки) и блейзеры мужские, производственные и профессиональные, тыс. штук	2488,6	113,7	115,4	110,6
комплекты и костюмы, куртки (жакеты, блейзеры) женские, производственные и профессиональные, тыс. штук	365,8	82,5	93,9	151,4
Производство вязаных и трикотажных изделий одежды				
белье нательное трикотажное, тыс. штук	6384,5	104,1	115,7	106,3
изделия чулочно-носочные трикотажные или вязаные, тыс.пар	1067,8	61,9	37,3	63,0
джемперы, пуловеры, кардиганы, жилеты и аналогичные изделия трикотажные или вязаные, тыс. штук	459,1	93,7	83,7	113,8
Производство обуви				
обувь, тыс. пар	180,9	83,3	123,0	197,1
Обработка древесины и производство изделий из дерева				
Распиловка и строгание древесины				
лесоматериалы продольно распиленные, тыс.куб.м	79,4	111,7	101,9	92,1
из них: пиломатериалы хвойных пород	74,6	112,4	102,1	92,6
пиломатериалы лиственных пород	4,7	101,3	100,0	85,6
Производство деревянных строительных конструкций, включая сборные деревянные строения, и столярных изделий				
окна и их коробки деревянные, тыс.кв.м	…[1]	…[1]	…[1]	…[1]
двери, их коробки и пороги деревянные, тыс.кв.м	87,1	108,7	132,1	152,8
Издательская и полиграфическая деятельность, тиражирование записанных носителей информации				
услуги полиграфические и услуги, связанные с печатанием, млн. рублей	1837,1	122,9	106,5	99,8
Производство лекарственных средств и материалов, применяемых в медицинских целях				
материалы перевязочные и аналогичные изделия, пропитанные или покрытые лекарственными средствами, тыс. упаковок	134723,2	116,7	127,1	108,4
Производство резиновых и пластмассовых изделий				
Производство изделий из пластмасс				
плиты, листы, пленка и полосы полимерные, неармированные, тонн	6454,1	73,4	59,8	69,1
блоки оконные пластмассовые, кв. м	408930,2	83,8	83,6	130,9
Производство прочей неметаллической минеральной продукции				
Производство изделий из бетона, гипса и цемента				
блоки и прочие изделия сборные строительные для зданий и сооружений из цемента, бетона или искусственного камня, тыс.куб.м	111,9	109,1	104,5	120,7
Производство мебели и прочей продукции, не включенной в другие группировки				
шкафы кухонные, для спальни, столовой и гостиной, штук	7119	136,4	131,1	102,1
столы кухонные, для столовой и гостиной, штук	18546	112,1	98,0	89,5
кровати деревянные (для взрослых), штук	83899	116,5	104,9	76,9
матрасы, кроме матрасных основ, штук	558959	110,7	89,3	81,1
Обеспечение электрической энергией, газом и паром; кондиционирование воздуха				
тепловая энергия (отпущенная), тыс. Гкал	3753,8	98,0	98,6	58,5

2. СЕЛЬСКОЕ ХОЗЯЙСТВО

Объем производства продукции сельского хозяйства всех сельхозпроизводителей (сельхозорганизации, крестьянские (фермерские) хозяйства и индивидуальные предприниматели, население) в июне 2022 г. в действующих ценах, по предварительной оценке, составил 990,2 млн. рублей, в январе – июне 5328,1 млн. рублей или 102,7% к январю – июню 2021 г.

Растениеводство.

Площади сельскохозяйственных культур в хозяйствах всех категорий в текущем году по сравнению с 2021 г. увеличились на 2,2 тыс. гектаров и составили 196,0 тыс. гектаров.

СЕВ ЯРОВЫХ КУЛЬТУР В СЕЛЬСКОХОЗЯЙСТВЕННЫХ ОРГАНИЗАЦИЯХ [1] на 1июля

(данные весеннего заключительного учета)

тыс. гектаров

	2022	*в % к 2020*	*Справочно:*	
			на 1 июля 2021	*на 1 июля 2020*
Яровые культуры	53,9	107,4	50,1	51,9
из них:				
зерновые и зернобобовые	32,1	104,5	30,7	32,9
картофель	0,3	120,8	0,3	0,3
овощи	0,3	113,6	0,2	0,2

[1] *Включая пересев.*

Засеянный яровой клин зерновых и зернобобовых культур в сельскохозяйственных организациях составил 59,6 %, картофеля 0,7 %, овощных культур 0,5 % от площади яровых культур.

Под урожай 2022 г. гибель озимых зерновых культур составила 2087 га, или 9,1 % посевов озимых, в прошлом году погибло озимых 175 га (0,9 % посевов озимых).

Площадь, занятая зерновыми и зернобобовыми культурами в хозяйствах всех категорий в 2021 г. по сравнению с прошлым годом, увеличилась на 3,6 тыс. гектаров (на 5,5 %) за счет увеличения площади озимых культур на 2,9 тыс. гектаров (на 12,7 %). Площади занятые техническими культурами увеличились на 1,0 тыс. га (на 29,9 % больше уровня прошлого года.) В 2022 г. сельхозтоваропроизводители увеличили посевы льна-долгунца, его площадь в текущем году составила 488 гектаров, на 31,5 % больше по сравнению с 2021 годом. Площади под кормовыми культурами уменьшились на 2,2 тыс. гектаров (на 1,8 %).

ПОСЕВНАЯ ПЛОЩАДЬ СЕЛЬСКОХОЗЯЙСТВЕННЫХ КУЛЬТУР ПО КАТЕГОРИЯМ ХОЗЯЙСТВ на 1 июля 2022 г.

характеризуется следующими данными:

тысяч гектаров

	Хозяйства всех категорий	*В том числе*		
		сельхозорганизации	*крестьянские (фермерские)*	*хозяйства населения*
Вся посевная площадь	196,0	139,7	51,8	4,5
в том числе:				
зерновые и зернобобовые культуры - всего	69,2	52,6	16,5	0,1

	Хозяйства всех категорий	В том числе		
		сельхозорганизации	крестьянские (фермерские)	хозяйства населения
технические культуры	4,5	2,5	2,0	-
картофель и овощные культуры	5,9	0,6	0,9	4,4
кормовые культуры	116,4	84,0	32,4	0,0

В сельскохозяйственных организациях по-прежнему сосредоточена большая часть посевных площадей зерновых и зернобобовых культур – 76,0 % от общей площади в хозяйствах всех категорий. На хозяйства населения и крестьянские (фермерские) хозяйства, включая индивидуальных предпринимателей приходится 28,7 % от всех посевов, в том числе 91,9 % картофеля и 83,0 % овощных культур.

Животноводство

На конец июня 2022 г. поголовье крупного рогатого скота в хозяйствах всех категорий, по расчетам, составило 61,2 тыс. голов (на 5,6% меньше по сравнению с соответствующей датой предыдущего года), из него коров – 25,9 тыс. голов (на 4,2% меньше), свиней – 81,8 тыс. голов (в 1,7 р. больше), овец и коз – 24,9 тыс. голов (на 12,9% меньше), птицы – 2990,7 тыс. голов (на 0,3% больше).

В структуре поголовья скота на хозяйства населения приходилось 10,3% поголовья крупного рогатого скота, 6,3% – свиней, 51,0% – овец и коз (на конец июня 2021 г. соответственно – 12,0%, 13,4%, 56,4%).

ДИНАМИКА ПОГОЛОВЬЯ СКОТА В ХОЗЯЙСТВАХ ВСЕХ КАТЕГОРИЙ

на конец месяца; в процентах

	Крупный рогатый скот		Из него коровы		Свиньи		Овцы и козы	
	к соответствующей дате предыдущего года	к соответствующей дате предыдущего месяца	к соответствующей дате предыдущего года	к соответствующей дате предыдущего месяца	к соответствующей дате предыдущего года	к соответствующей дате предыдущего месяца	к соответствующей дате предыдущего года	к соответствующей дате предыдущего месяца
2021								
январь	101,2	100,6	103,2	100,5	в 3,2 р.	104,2	108,8	100,9
февраль	101,7	100,3	103,3	99,8	в 3 р.	101,1	106,6	98,5
март	101,5	101,1	102,3	99,8	в 2,8 р.	98,0	105,2	105,6
апрель	100,4	99,8	101,6	99,9	в 2,8 р.	99,5	104,8	100,3
май	100,2	99,7	101,5	99,7	в 2,8 р.	101,5	106,6	99,8
июнь	100,6	99,98	101,0	99,7	в 2,2 р.	97,7	106,3	100,1
июль	100,5	99,5	100,7	99,9	в 1,8 р.	99,4	104,3	99,4
август	100,3	99,6	100,3	99,5	в 1,5 р.	103,0	103,0	99,1
сентябрь	99,9	98,4	100,1	99,5	129,5	99,4	101,6	95,8
октябрь	98,9	98,8	97,9	97,9	111,5	99,1	102,5	99,3
ноябрь	98,8	100,3	97,8	99,8	107,1	104,3	104,5	101,1
декабрь	95,8	97,8	95,6	99,5	103,8	96,5	92,7	93,9

2022								
январь	95,4	100,1	94,9	99,8	101,5	102,2	92,6	99,8
февраль	96,1	101,0	95,5	100,4	106,7	106,3	95,8	101,8
март	94,3	99,2	95,0	99,4	124,9	114,6	88,2	97,3
апрель	93,7	99,1	95,5	100,3	139,0	110,8	88,0	100,0
май	93,6	99,6	95,8	100,0	в 1,5р.	112,7	88,0	99,8
июнь	94,4	100,9	95,8	99,8	в 1.7 р.	107,9	87.1	99,1

Во всех сельскохозяйственных организациях на конец июня 2022 г. по сравнению с соответствующей датой 2021 г. поголовье крупного рогатого скота уменьшилось на 4,1%, из него коров уменьшилось на 4,1%, поголовье свиней, овец и коз, птицы увеличилось соответственно в 1,9 р., на 3,1% и на 2,0%.

В январе - июне 2022 г. в хозяйствах всех категорий, по расчетам, произведено скота и птицы на убой (в живом весе) – 20,1 тыс. тонн, молока – 77,2 тыс. тонн, яиц – 218,2 млн. штук.

ПРОИЗВОДСТВО ОСНОВНЫХ ВИДОВ ПРОДУКЦИИ ЖИВОТНОВОДСТВА В ХОЗЯЙСТВАХ ВСЕХ КАТЕГОРИЙ

	Июнь 2022	*Июнь 2022 в % к июню 2021*	*Январь-июнь 2022*	*Январь-июнь 2022 в % к январю-июню2021*	*Январь-июнь 2021 в % к январю*-июню 2020
Скот и птица на убой (в живом весе), тонн	3536	93,7	20062	100,5	119,3
Молоко, тонн	14377	103,3	77242	101,0	97,0
Яйца, тыс. штук	37884	97,9	218226	100,3	108,1

Производство основных видов продукции животноводства в хозяйствах всех категорий

(в процентах к соответствующему месяцу предыдущего года)

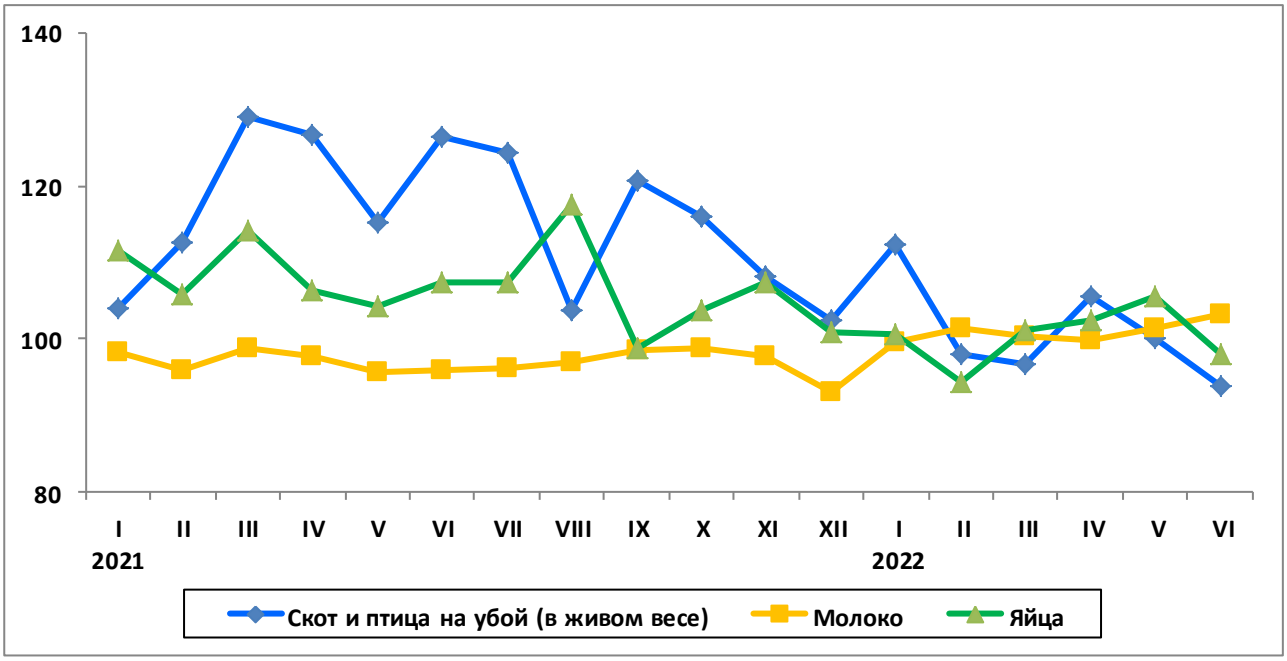

Во всех сельскохозяйственных организациях в июне 2022г. по сравнению с июнем 2021г. производство скота и птицы на убой (в живом весе) уменьшилось на 6,3%**,** производство молока увеличилось на 6,2%, производство яиц уменьшилось на 1,7% .

Надои молока на одну корову в сельскохозяйственных организациях в январе - июне 2022 г. составили 3519 кг (в январе - июне 2021 г. – 3342 кг), яйценоскость кур-несушек - 161 яйцо (в январе - июне 2021 г.- 159 яиц).

В январе - июне 2022 г. в хозяйствах всех категорий в структуре производства скота и птицы на убой (в живом весе), по расчетам, отмечалось увеличение удельного веса производства крупного рогатого скота и птицы по сравнению с соответствующим периодом 2021 года.

ПРОИЗВОДСТВО ОСНОВНЫХ ВИДОВ СКОТА И ПТИЦЫ НА УБОЙ (В ЖИВОМ ВЕСЕ) ВО ВСЕХ СЕЛЬСКОХОЗЯЙСТВЕННЫХ ОРГАНИЗАЦИЯХ

	Июнь 2022			*Январь-июнь 2022*	*Январь - июнь 2022 в % к январю - июню 2021*	*Справочно: Январь - июнь 2021 в % к январю - июню 2020*
	тонн	*в % к июню 2021*	*доля в общем объеме производства скота и птицы на убой, %*			
Скот и птица на убой (в живом весе)	2992	93,7	100,0	18156	101,3	123,3
из него: крупный рогатый скот	321	89,7	10,8	2348	107,7	100,3
свиньи	760	96,1	25,4	4024	95,5	в 7.3 р.
птица	1909	93,5	63,8	11778	102,4	97,8

ОБЪЁМ РЕАЛИЗАЦИИ ОСНОВНЫХ СЕЛЬСКОХОЗЯЙСВЕННЫХ ПРОДУКТОВ СЕЛЬСКОХОЗЯЙСТВЕННЫМИ ОРГАНИЗАЦИЯМИ

тонн

	Всего			
	Январь - июнь 2022	*Январь – июнь 2021*	*Январь - июнь 2022 в % к январю – июню 2021*	*остаток на конец месяца*
Зерновые и зернобобовые культуры [1)] - всего	10668	15056	70,9	13506
Картофель [1)]	729	1227	59,4	17
Овощи [1)]	725	2420	30,0	
Скот и птица – всего (в живом весе)	19094	18664	102,3	212[2)]
Молоко	62781	61529	102,0	109
Яйца, тыс. штук	199985	199204	100,4	4129

[1)] *По субъектам малого предпринимательства включены расчетные данные*
[2)] *В убойном весе*

3. СТРОИТЕЛЬСТВО

Строительная деятельность. Объем работ, выполненных по виду экономической деятельности "Строительство", в январе-июне 2022 г. составил 14445,6 млн. рублей, или 126,9% к соответствующему периоду предыдущего года.

ДИНАМИКА ОБЪЕМА РАБОТ,
ВЫПОЛНЕННЫХ ПО ВИДУ ЭКОНОМИЧЕСКОЙ ДЕЯТЕЛЬНОСТИ «СТРОИТЕЛЬСТВО»

	Млн.рублей	*В % к соответствующему периоду предыдущего года*
2021 г.[1)]		
январь-март	3702,5	100,0
январь-июнь	9858,7	120,6
январь-сентябрь	33375,7	178,0
январь-декабрь	60203,8	143,3
2022 г.		
январь	1912,8	161,2
февраль	1411,2	119,0
март	1867,6	97,6
I квартал	**5191,6**	**121,3**
апрель	1598,8	71,4
май	2890,3	в 2,2р.
июнь	4764,9	131,9
II квартал	**9254,0**	**129,7**
январь-июнь	**14445,6**	**126,9**

[1)] Данные перераспределены на основе второй месячной оценки, базирующейся на оперативных данных за январь-декабрь (Регламент оценки, корректировки и публикации данных статистического наблюдения за строительством и инвестициями в основной капитал, утвержденный приказом Росстата от 26.09.2016г. № 544)

Жилищное строительство. В январе-июне 2022 г. организациями всех форм собственности за счет всех источников финансирования и индивидуальными застройщиками за счет собственных и заемных средств введено 191,6 тыс. кв. метров общей площади жилых помещений, или 174,4%, к январю-июню 2021 г. С начала года возведено 12 многоквартирных домов и 722 индивидуальных жилых дома. Всего построено 1468 квартир.

Общая площадь жилых помещений в построенных индивидуальными застройщиками жилых домах составила 146,0 тыс. кв. метров, или 157,9% к уровню 2021 г.

ДИНАМИКА ВВОДА В ДЕЙСТВИЕ
ОБЩЕЙ ПЛОЩАДИ ЖИЛЫХ ДОМОВ

	Квадратных метров	*В % к*	
		соответствующему периоду предыдущего года	*предыдущему периоду*
2021 г.			
январь	14499	132,9	20,1
февраль	19732	168,3	136,1
март	29671	160,3	150,4
I квартал	**63902**	**155,3**	**35,1**
апрель	28111	в 4,5р.	94,7
май	10879	117,6	38,7
июнь	6953	33,5	63,9
II квартал	**45943**	**126,9**	**71,9**
январь-июнь	**109845**	**142,0**	**х**
июль	32374	161,0	в 4,7р.
август	24079	118,2	74,4
сентябрь	25315	75,9	105,1
III квартал	**81768**	**110,8**	**178,0**
январь-сентябрь	**191613**	**126,8**	**х**
октябрь	34769	63,3	137,3
ноябрь	73727	141,1	212,0
декабрь	62459	83,5	84,7
IV квартал	**170955**	**93,9**	**в 2,1р.**
Год	**362568**	**108,8**	**х**
2022 г.			
январь	43641	в 3,0р.	69,9
февраль	33922	171,9	77,7
март	29180	98,3	86,0
I квартал	**106743**	**167,0**	**62,4**
апрель	26858	95,5	92,0
май	24705	в 2,3р.	92,0
июнь	33255	в 4,8р.	134,6
II квартал	**84818**	**184.6**	**79.5**
январь-июнь	**191561**	**174,4**	**х**

4. ТРАНСПОРТ

В июне 2022 г. грузооборот автомобильного транспорта составил 17,6 млн. тонно-километров.

ГРУЗООБОРОТ ТРАНСПОРТА [1)]

	Июнь 2022г., млн.т-км	*Июнь 2022г. в % к июню 2021г.*	*Январь-июнь 2022г., млн.т-км*	*Январь-июнь 2022г. в % к январю-июню 2021г.*	*Справочно Январь-июнь 2021г. в % к январю-июню 2020г.*
Грузооборот транспорта	17,6	101,3	82,9	91,2	86,5
в том числе: автомобильного	17,6	101,3	82,9	91,2	86,5

[1)] Данные по организациям, не относящимся к субъектам малого предпринимательства, средняя численность работников которых превышает 15 человек

ДИНАМИКА ГРУЗООБОРОТА ТРАНСПОРТА [1)]

	Млн. т-км	*В % к*	
		соответствующему периоду предыдущего года	*предыдущему периоду*
2021г.			
январь	11,1	77,2	70,5
февраль	14,2	77,5	127,6
март	15,4	78,2	108,7
I квартал	**40,7**	**77,7**	**79,3**
апрель	16,7	104,5	108,4
май	16,1	93,1	96,1
июнь	17,4	89,3	108,4
II квартал	**50,2**	**95,2**	**123,2**
I полугодие	**90,9**	**86,5**	
июль	15,8	76,1	91,1
август	15,9	82,4	100,1
сентябрь	14,4	70,2	90,8
III квартал	**46,1**	**76,1**	**92,0**
январь-сентябрь	**137,0**	**82,6**	
октябрь	15,0	75,9	104,3
ноябрь	13,5	85,8	90,0
декабрь	14,7	93,4	108,6
IV квартал	**43,2**	**84,3**	**93,7**
год	**180,2**	**83,0**	
2022г.			
январь	11,5	103,4	78,3
февраль	11,7	82,7	102,1
март	14,1	91,4	120,1
I квартал	**37,3**	**91,7**	**86,4**
апрель	13,6	81,1	96,1
май	14,4	89,5	106,0
июнь	17,6	101,3	122,6
II квартал	**45,6**	**90,8**	**122,0**
I полугодие	**82,9**	**91,2**	

[1)] Данные по организациям, не относящимся к субъектам малого предпринимательства, средняя численность работников которых превышает 15 человек.

IV. РЫНОК ТОВАРОВ И УСЛУГ

1. РОЗНИЧНАЯ ТОРГОВЛЯ

Оборот розничной торговли в июне 2022 г. составил 19740,8 млн. рублей, что в сопоставимых ценах составляет 90,2% к соответствующему периоду предыдущего года, в январе-июне 2022 г. – 113993,6 млн. рублей, или 98,6%.

ДИНАМИКА ОБОРОТА РОЗНИЧНОЙ ТОРГОВЛИ

	Млн. рублей	*В % к* [1]	
		соответствующему периоду предыдущего года	*предыдущему периоду*
2021 г. [2]			
январь	15226,3	98,7	84,8
февраль	15251,1	96,8	98,9
март	16417,9	96,6	107,0
I квартал	**46895,3**	**97,3**	**93,4**
апрель	16260,9	127,5	98,0
май	17141,2	121,5	104,4
июнь	18044,4	118,5	104,5
II квартал	**51446,5**	**122,3**	**106,8**
I полугодие	**98341,9**	**108,9**	
июль	17554,1	102,1	97,1
август	17532,7	101,2	99,6
сентябрь	17115,9	103,0	97,0
III квартал	**52202,6**	**102,1**	**100,1**
январь-сентябрь	**150544,5**	**106,5**	
октябрь	18383,4	106,0	105,4
ноябрь	17786,1	104,5	95,8
декабрь	21019,2	106,6	117,1
IV квартал	**57188,7**	**105,7**	**105,9**
год	**207733,2**	**106,3**	
2022 г.			
январь	18267,2	107,9	85,8
февраль	17435,0	102,8	94,4
март	20003,4	106,1	104,0
I квартал	55705,5	105,6	91,4
апрель	19124,1	94,7	92,9
май	19423,1	92,1	101,5
июнь	19740,8	90,2	102,4
II квартал	58288,0	92,3	95,2
I полугодие	113993,6	98,6	

[1] *В сопоставимых ценах.*
[2] *Данные уточнены по итогам годовых обследований хозяйствующих субъектов*

В январе-июне 2022 г. оборот розничной торговли на 98,7% формировался **торгующими организациями и индивидуальными предпринимателями**, осуществляющими деятельность вне рынка, доля **розничных рынков и ярмарок** составила 1,3% (в январе-июне 2021 г. – соответственно 98,5 % и 1,5%).

ОБОРОТ РОЗНИЧНОЙ ТОРГОВЛИ ТОРГУЮЩИХ ОРГАНИЗАЦИЙ И ПРОДАЖА ТОВАРОВ НА РОЗНИЧНЫХ РЫНКАХ И ЯРМАРКАХ

	Июнь 2022г.		*Январь – июнь 2022г.*		*Справочно* *январь - июнь 2021г. в % к [1] январю - июню 2020г.*
	млн. рублей	*в % к [1] июню 2021г.*	*млн. рублей*	*в % к [1] январю – июню 2021г.*	
Всего	**19740,8**	**90,2**	**113993,6**	**98,6**	**108,9**
в том числе:					
оборот розничной торговли торгующих организаций и индивидуальных предпринимателей вне рынка	19510,1	90,5	112553,8	98,8	109,1
продажа товаров на розничных рынках и ярмарках	230,7	69,4	1439,7	82,9	100,6

[1] *В сопоставимых ценах*

В январе-июне 2022 г. в структуре оборота розничной торговли удельный вес **пищевых продуктов, включая напитки, и табачных изделий** составил 52,8%, **непродовольственных товаров** – 47,2% (в январе-июне 2021 г. – 52,9% и 47,1% соответственно).

ДИНАМИКА ОБОРОТА РОЗНИЧНОЙ ТОРГОВЛИ ПИЩЕВЫМИ ПРОДУКТАМИ, ВКЛЮЧАЯ НАПИТКИ, И ТАБАЧНЫМИ ИЗДЕЛИЯМИ, НЕПРОДОВОЛЬСТВЕННЫМИ ТОВАРАМИ

	Пищевые продукты, включая напитки, и табачные изделия			*Непродовольственные товары*		
	млн. рублей	*в % к [1]*		*млн. рублей*	*в % к [1]*	
		соответствующему периоду предыдущего года	*предыдущему периоду*		*соответствующему периоду предыдущего года*	*предыдущему периоду*
2021 г. [2]						
январь	7956,5	99,4	78,4	7269,8	97,9	93,1
февраль	8167,9	95,4	100,8	7083,2	98,5	96,9
март	8839,3	94,1	107,5	7578,6	99,6	106,4
I квартал	**24963,6**	**96,2**	**92,2**	**21931,7**	**98,7**	**94,8**
апрель	8682,0	105,8	97,4	7578,9	166,5	98,8
май	9046,0	105,5	103,1	8095,2	146,3	105,9
июнь	9372,5	105,4	102,9	8671,9	136,7	106,4
II квартал	**27100,5**	**105,6**	**105,5**	**24346,0**	**148,3**	**108,2**
I полугодие	**52064,2**	**100,8**		**46277,7**	**119,7**	
июль	9236,8	98,7	99,1	8317,3	106,2	95,0
август	8868,7	97,7	96,1	8664,0	105,0	103,4
сентябрь	8781,5	101,8	98,5	8334,4	104,2	95,5
III квартал	**26887,0**	**99,3**	**98,8**	**25315,7**	**105,1**	**101,5**

	Пищевые продукты, включая напитки, и табачные изделия			*Непродовольственные товары*		
	млн. рублей	*в % к* [1]		*млн. рублей*	*в % к* [1]	
		соответст-вующему периоду предыдущего года	*преды-дущему периоду*		*соответст-вующему периоду предыдущего года*	*предыдущему периоду*
январь-сентябрь	**78951,1**	**100,3**		**71593,4**	**114,1**	
октябрь	9517,1	103,7	105,3	8866,3	108,4	105,4
ноябрь	9111,2	103,7	94,9	8674,9	105,4	96,8
декабрь	10726,7	95,9	116,5	10292,5	120,5	117,7
IV квартал	**29355,0**	**100,7**	**104,7**	**27833,7**	**111,6**	**107,2**
год	**108306,1**	**100,4**		**99427,1**	**113,4**	
2022 г.						
январь	9018,3	100,9	82,6	9248,9	115,5	89,2
февраль	9006,9	98,3	98,3	8428,2	108,0	90,6
март	10525,9	104,3	110,3	9477,5	108,1	97,3
I квартал	28551,0	101,3	91,6	27154,5	110,5	91,2
апрель	10393,4	98,4	94,9	8730,7	90,5	90,6
май	10537,9	96,1	100,7	8885,2	87,6	102,5
июнь	10739,9	96,4	103,2	9000,9	83,5	101,4
II квартал	31671,1	96,4	101,6	26616,9	87,8	88,4

[1] *В сопоставимых ценах.*
[2] *Данные уточнены по итогам годовых обследований хозяйствующих субъектов*

V. ЦЕНЫ

ИНДЕКСЫ ЦЕН И ТАРИФОВ

на конец периода; в процентах

	К предыдущему месяцу		*Июнь 2022 к декабрю 2021*	*Справочно: июнь 2021 к декабрю 2020*
	май 2022	*июнь 2022*		
Индекс потребительских цен	100,0	99,7	114,0	105,1
Индекс цен производителей промышленных товаров[1)]	102,5	100,0	111,0	108,8
Индекс тарифов на грузовые перевозки	98,4	100,0	109,7	124,6
Индекс цен производителей сельскохозяйственной продукции	95,1	96,1	100,6	113,9

[1)] Промышленные товары, предназначенные для реализации на внутрироссийском рынке.

1. Потребительские цены

Индекс потребительских цен в июне 2022 г. по отношению к предыдущему месяцу составил 99,7%, в том числе на продовольственные товары – 98,8%, непродовольственные товары – 100,0%, услуги – 100,9%.

ИНДЕКСЫ ПОТРЕБИТЕЛЬСКИХ ЦЕН И ТАРИФОВ НА ТОВАРЫ И УСЛУГИ

на конец периода; в процентах

	Все товары и услуги	*В том числе*		
		продовольственные товары	*непродовольственные товары*	*услуги*
2021 г.				
январь	101,0	101,5	100,8	100,4
февраль	101,0	101,8	100,6	100,4
март	100,6	100,6	100,7	100,5
I квартал	102,6	104,0	102,0	101,3
апрель	100,8	100,8	101,2	100,1
май	100,9	101,0	101,0	100,6
июнь	100,8	100,7	100,7	101,0
II квартал	102,5	102,5	102,9	101,6
июль	100,3	99,4	101,0	100,9
август	100,3	99,9	100,7	100,3
сентябрь	100,5	100,5	100,7	100,3
III квартал	101,1	99,8	102,4	101,5
октябрь	101,5	103,0	100,9	100,0
ноябрь	100,9	100,9	101,0	100,6
декабрь	101,0	101,1	100,8	101,0
IV квартал	103,4	105,1	102,6	101,6
декабрь 2021г. к декабрю 2020г	109,9	111,8	110,4	106,2
2022 г.				
январь	101,2	101,8	100,7	101,0
февраль	101,1	101,6	100,6	101,1

	Все товары и услуги	*В том числе*		
		продовольственные товары	*непродовольственные товары*	*услуги*
март	109,0	106,3	114,7	104,3
I квартал	111,6	110,0	116,2	106,5
апрель	102,4	104,2	101,6	100,6
май	100,0	100,7	99,4	100,0
июнь	99,7	98,8	100,0	100,9
II квартал	102,1	103,7	100,9	101,5

Базовый индекс потребительских цен (БИПЦ), исключающий изменения цен на отдельные товары, подверженные влиянию факторов административного или сезонного характера, в июне 2022 г. по отношению к предыдущему месяцу составил 98,0 % (в июне 2021г. – 100,8%).

В июне 2022 г. индекс цен на **продовольственные товары** составил 98,8% (в июне 2021г. – 100,7%).

ИНДЕКСЫ ЦЕН
НА ОТДЕЛЬНЫЕ ГРУППЫ И ВИДЫ ПРОДОВОЛЬСТВЕННЫХ ТОВАРОВ

на конец периода, в процентах

	Июнь 2022г. к			*Справочно* *июнь 2021г. к*		
	маю 2022г.	*декабрю 2021г*	*июню 2021г*	*маю 2021г.*	*декабрю 2020г*	*июню 2020г.*
Продовольственные товары без алкогольных напитков	98,8	114,1	119,7	100,6	107,1	110,0
хлеб и хлебобулочные изделия	100,2	109,2	116,3	100,8	102,7	109,0
крупа и бобовые	101,5	124,7	141,7	101,5	106,2	107,4
макаронные изделия	100,6	122,5	137,4	100,4	105,6	108,8
мясопродукты	99,2	107,5	115,9	100,2	107,7	111,5
рыбопродукты	100,4	112,7	121,4	99,8	106,2	108,7
молоко и молочная продукция	101,6	119,8	126,1	100,8	104,7	106,5
масло сливочное	99,3	123,0	133,8	100,5	100,3	101,7
масло подсолнечное	100,9	118,3	121,7	99,9	103,0	117,1
яйца куриные	98,5	85,3	107,6	82,0	91,1	127,3
сахар-песок	88,0	129,9	144,8	101,2	106,2	144,7
плодоовощная продукция	88,9	118,9	114,4	104,4	121,6	115,6
Алкогольные напитки	99,0	108,8	109,2	101,1	103,4	102,3

В мае среди продовольственных товаров подорожали: варенье, джем и повидло – на 9,2%, булочные изделия сдобные из муки в/с – на 8,4%, молоко сгущенное – на 8,1%, консервы рыбные – на 5,0%, консервы овощные для детского питания, шоколад и изделия кондитерские – на 4,1%, сыры плавленые – на 3,7%, колбаса сырокопченая – на 3,2%, печень говяжья – на 2,6%, рис – на 2,5%, филе рыбное – на 2,4%, чай– на 2,1%.

Стали дороже говядина, сосиски и сардельки, баранина, молоко питьевое, творог, крупа гречневая – на 1,2-1,7%.

В июне прирост цен на отдельные виды плодоовощной продукции составил: на лимоны 12,6%, овощи замороженные – 8,7%, сухофрукты– 5,9%, картофель – 1,8%.

Вместе с тем снизились цены на капусту белокочанную свежую – на 38,0%, помидоры свежие – на 27,5% , огурцы - на 23,9%, виноград – на 22,7%, чеснок – на 22,9%, свеклу столовую – на 15,3%, морковь – на 12,5%, лук репчатый – на 11,9%.

Из наблюдаемых продовольственных товаров снизились цены на сахар – на 12,0%, ик-

ру лососевых рыб – на 6,2%, пиво – на 5,0%, пельмени, манты, равиоли и соки фруктовые – на 3,4%, свинину (кроме бескостного мяса) – на 2,8%, крупу манную – на 2,3%.

Стоимость минимального набора продуктов питания в среднем на конец июня 2022г. составила 6253,74 рублей в расчете на месяц и по сравнению с предыдущим месяцем снизилась на 1,3% (в июне 2021 г. составила 5213,51 рублей).

Индекс цен на **непродовольственные товары** в июне 2022 г. составил 100,0% (в июне 2021 г. составил 100,7%).

ИНДЕКСЫ ЦЕН
НА ОТДЕЛЬНЫЕ ГРУППЫ НЕПРОДОВОЛЬСТВЕННЫХ ТОВАРОВ

на конец периода, в процентах

	Июнь 2022г. к			*Справочно* *июнь 2021г. к*		
	маю 2022г.	*декабрю 2021г*	*июню 2021г*	*маю 2021г.*	*декабрю 2020г*	*июню 2020г.*
Ткани	100,9	116,7	118,4	100,0	100,2	104,3
Одежда и белье	100,5	109,6	111,6	100,1	101,4	104,6
Трикотажные изделия	100,4	112,8	115,0	100,3	102,6	106,1
Обувь	98,3	105,6	107,6	99,9	101,7	104,8
Моющие и чистящие средства	98,6	138,4	145,1	100,2	100,5	104,9
Табачные изделия	101,3	104,8	107,5	101,7	109,6	117,7
Электротовары и другие бытовые приборы	99,0	128,0	135,0	99,0	98,5	101,6
Телерадиотовары	98,8	115,7	122,9	100,5	108,7	110,2
Строительные материалы	95,6	110,9	121,2	105,4	130,0	136,5
Бензин автомобильный	100,0	101,2	104,1	101,2	105,9	107,2
Медикаменты	99,9	112,0	114,8	100,0	103,1	107,7

В июне среди непродовольственных товаров подорожали: фотоаппарат – на 31,9%, спички – на 11,6%, электрочайник – на 9,2%, электропылесос напольный – на 9,0%, крем для лица – на 6,8%, белье для новорожденных детей ясельного возраста – на 6,5%, ткани платьевые из искусственного или синтетического шелка и колготки детские – на 6,1%, футболки детские – на 5,7%, пеленки для новорожденных – на 5,1%, газовое моторное топливо – на 4,9%, сумки женские –на 4,9%, брюки женские из джинсовой ткани – на 4,2%, монитор для настольного компьютера – на 4,1%, юбка для девочек школьного возраста – на 3,9%. Дороже продавались ткани шелковые, сорочка мужская из х/б или смесовой ткани, мыло хозяйственное, сигареты с фильтром, кровать для новорожденных, блузка для девочек школьного возраста, легковые автомобили – на 1,2-2,7%.

В группе строительных материалов цены выросли на ламинат – на 1,4%, плитку керамическую, облицовочную для внутренних работ – на 1,3%, обои бумажные – на 0,8%. Вместе с тем снижение цен наблюдалось на доски обрезные – на 8,4%, линолеум – на 8,2%, кирпич красный – на 7,4%, металлочерепицу – на 4,1%.

Снизились цены на фотоаппараты – велосипеды для взрослых- на 8,6%, печь микроволновую – на 7,7%, матрас детский – на 6,9%, туфли летние женские – на 5,9%, холодильник двухкамерный – на 5,3%, шкаф вешалка для прихожей – на 4,7%, лампы светодиодные – на 4,5%, порошок стиральный – на 4,1%, костюм спортивный для детей школьного возраста – на 3,9%, машины швейные – на 3,8%, колготки женские – на 3,1%.

Из лекарственных препаратов, не относящихся к жизненно необходимым и важнейшим лекарственным препаратам (ЖНВЛП), стали дороже йод – на 17,6%, анальгин отечественный – на 5%, аллохол – на 3,4%, нимесулид – на 2,9% активированный уголь – на 1,4%. Одновременно снизились цены: на канефрон – на 8,5%, синупрет – на 7,7%, афобазол – на

3,1%, эргоферон – на 2,7%

Цены на лекарственные препараты, относящиеся к ЖНВЛП, в среднем по группе снизились на 1%, в том числе на панкреатин – на 10,3%, ацетилсалициловую кислоту – на 7,5%, бисопролол– на 4,6%,амброксол – на 3,7%, дротаверин– на 2,6%, смекту– на 1,8%. При этом выросли цены: на винпоцетин– на 4,9%,эналаприл– на 3,9%,галазолин– на 1,8%.

Индекс цен и тарифов **на услуги** в июне 2022 г. составил 100,9% (в мае 2021г. – 101,0%).

ИНДЕКСЫ ЦЕН И ТАРИФОВ НА ОТДЕЛЬНЫЕ ГРУППЫ И ВИДЫ УСЛУГ

на конец периода, в процентах

	Июнь 2022г. к			*Справочно июнь 2021г. к*		
	маю 2022г.	*декабрю 2021г*	*июню 2021г*	*маю 2021г.*	*декабрю 2020г*	*июню 2020г.*
Жилищно-коммунальные услуги	100,1	101,8	105,3	100,1	100,8	103,0
жилищные услуги	100,4	105,9	110,2	100,0	102,7	104,3
оплата жилья в домах государственного и муниципального жилищных фондов	100,0	107,7	109,1	100,0	102,1	103,2
содержание и ремонт жилья для граждан-собственников жилья в результате приватизации	100,0	108,2	109,8	100,0	102,3	103,6
услуги по организации и выполнению работ по эксплуатации домов ЖК, ЖСК, ТСЖ	100,0	102,7	110,3	100,0	105,0	105,0
коммунальные услуги	100,0	100,0	103,3	100,0	100,0	102,6
водоснабжение холодное	100,0	100,0	105,8	100,0	100,0	102,0
водоотведение	100,0	100,0	105,3	100,0	100,0	101,6
водоснабжение горячее	100,0	100,0	102,2	100,0	100,0	102,2
отопление	100,0	100,0	102,2	100,0	100,0	101,9
газоснабжение	100,0	100,0	102,5	100,0	100,0	102,1
электроснабжение	100,0	100,0	105,1	100,0	100,0	105,1
Медицинские услуги	101,3	114,3	116,9	100,7	102,1	103,6
Услуги пассажирского транспорта	103,4	109,4	110,1	102,5	105,9	103,6
Услуги связи	101,3	104,6	119,3	100,6	101,8	97,1
Услуги организаций культуры	100,0	95,6	107,3	100,0	103,2	103,7
Санаторно-оздоровительные услуги	104,2	127,8	107,2	104,8	115,7	124,7
Услуги дошкольного воспитания	100,0	104,9	105,4	100,0	103,3	105,0
Услуги образования	100,0	101,4	104,5	100,0	101,7	102,9
Бытовые услуги	101,0	112,5	116,2	100,1	103,0	104,6
Услуги в сфере зарубежного туризма	116,9	142,6	126,4	110,6	118,8	118,8
Услуги физкультуры и спорта	100,0	107,5	122,0	100,0	100,0	110,0
Услуги страхования	101,9	119,4	119,2	102,6	107,7	110,1

В июне среди услуг пассажирского транспорта увеличились тарифы на проезд в плацкартном вагоне скорого нефирменного поезда – на 18,4%, в купейном вагоне – на 15,3%.

Повысилась плата за пересылку простой посылки внутри России – на 3,3%, абонентская плата за пакет услуг сотовой связи – на 2,7%, услуги страхования – на 1,9%, дороже на 4,2% стали санаторно- оздоровительные услуги..

Из прочих наблюдаемых услуг стали обходиться населению дороже: ремонт телевизора цветного изображения – на 7,3%, печать цветных фотографий – на 5,4%, маникюр на 4,1%. Значительно выросли цены на услуги в сфере зарубежного туризма – на 16,9%, так поездка в страны Юго-Восточной Азии стала дороже – на 39,5%, в страны Средиземноморья – на 33,6%, в страны Ближнего востока – на 14,8%, в Турцию – на 9,1%

Одновременно снизилась плата за пользование потребительским кредитом – на 4,5%, ксерокопирование документа – на 3,6% .

Стоимость фиксированного набора потребительских товаров и услуг для межрегиональных сопоставлений покупательной способности населения в среднем по Ивановской области в конце июня 2022 г. составила 19459,83 рублей в расчете на месяц на одного человека и снизилась на 0,6% по сравнению с предыдущим месяцем (в июне 2021 г. – 16862,22 рублей и повысилась на 0,5%).

2. Цены производителей

Индекс цен производителей промышленных товаров в июне 2022г. относительно декабря 2021г. составил 111,0 %, в том числе индекс цен на продукцию добычи полезных ископаемых – 132,8%, обрабатывающих производств – 112,7%, обеспечения электрической энергией, газом и паром; кондиционирования воздуха – 99,5%, водоснабжение, водоотведение, организацию сбора и утилизацию отходов, деятельность по ликвидации загрязнений – 100,0%.

ИЗМЕНЕНИЕ ЦЕН ПРОИЗВОДИТЕЛЕЙ ПРОМЫШЛЕННЫХ ТОВАРОВ[1)]

на конец периода; в процентах

	Всего	*В том числе по видам экономической деятельности*			
		добыча полезных ископаемых	*обрабатывающие производства*	*обеспечение электрической энергией, газом и паром; кондиционирование воздуха*	*водоснабжение, водоотведение, организация сбора и утилизация отходов, деятельность по ликвидации загрязнений*
2021					
январь	101,2	98,8	101,5	99,9	100,0
февраль	101,8	101,1	102,1	100,3	100,0
март	103,3	99,5	104,0	100,4	100,0
I квартал	**106,4**	**99,3**	**107,7**	**100,6**	**100,0**
апрель	99,9	100,2	99,9	100,1	100,0
май	100,3	99,8	100,3	100,9	100,0
июнь	102,0	102,1	102,4	99,8	100,0
II квартал	**102,3**	**102,1**	**102,6**	**101,4**	**100,0**
июль	104,9	101,5	105,2	103,7	100,0
август	101,2	100,3	101,3	100,3	103,5
сентябрь	102,3	101,6	102,6	100,9	100,0
III квартал	**108,6**	**103,5**	**109,4**	**105,0**	**103,5**
октябрь	99,9	101,2	99,9	100,0	100,0
ноябрь	97,4	101,2	97,1	98,7	100,0
декабрь	100,6	107,1	100,7	99,9	100,0
IVквартал	**97,9**	**109,7**	**97,7**	**98,6**	**100,0**
декабрь 2021г.к декабрю 2020г.	**115,7**	**115,1**	**118,0**	**104,9**	**103,5**

	Всего	*В том числе по видам экономической деятельности*			
		добыча полезных ископаемых	*обрабатывающие производства*	*обеспечение электрической энергией, газом и паром; кондиционирование воздуха*	*водоснабжение, водоотведение, организация сбора и утилизация отходов, деятельность по ликвидации загрязнений*
2022					
январь	101,0	100,3	101,2	99,4	100,0
февраль	102,1	105,7	102,5	99,5	100,0
март	103,8	90,2	104,3	101,5	100,0
I квартал	**107,0**	**95,7**	**108,2**	**100,4**	**100,0**
апрель	101,2	103,2	101,5	98,5	100,0
май	102,6	126,2	102,6	101,4	100,0
июнь	100,0	106,6	100,0	99,2	100,0
II квартал	**103,7**	**138,8**	**104,2**	**99,1**	**100,0**

[1)] *Промышленные товары, предназначенные для реализации на внутрироссийском рынке.*

ИНДЕКСЫ ЦЕН ПРОИЗВОДИТЕЛЕЙ ПРОМЫШЛЕННЫХ ТОВАРОВ ПО ВИДАМ ЭКОНОМИЧЕСКОЙ ДЕЯТЕЛЬНОСТИ

на конец периода; в процентах

	Июнь 2022г. к декабрю 2021г.	*Справочно июнь 2021г. к декабрю 2020г.*
Добыча полезных ископаемых	**132,8**	**108,9**
Обрабатывающие производства	**112,7**	**103,1**
в том числе по видам:		
производство пищевых продуктов	117,2	101,5
производство текстильных изделий	103,3	105,5
обработка древесины и производство изделий из дерева и пробки, кроме мебели	121,6	92,3
производство химических веществ и химических продуктов	99,8	99,4
производство резиновых и пластмассовых изделий	100,0	100,0
производство прочей неметаллической минеральной продукции	99,3	99,7
производство готовых металлических изделий, кроме машин и оборудования	97,6	114,5
производство машин и оборудования	128,4	110,6
производство автотранспортных средств, прицепов и полуприцепов	134,6	101,6
производство прочих готовых изделий	119,6	99,9
Обеспечение электрической энергией, газом и паром; кондиционирование воздуха	**99,5**	**100,0**
в том числе по видам:		
производство, передача и распределение электроэнергии	97,8	100,2
производство, передача и распределение пара и горячей воды; кондиционирование воздуха	101,7	99,5
Водоснабжение, водоотведение, организация сбора и утилизации отходов, деятельность по ликвидации загрязнений	**100,0**	**100,0**

Индекс тарифов на грузовые перевозки автомобильного транспорта в июне 2022г. по сравнению с декабрем 2021г. составил 109,7 %.

ИНДЕКСЫ ТАРИФОВ НА ГРУЗОВЫЕ ПЕРЕВОЗКИ ПО ВИДАМ ТРАНСПОРТА

на конец периода; в процентах

	Индекс тарифов на грузовые перевозки автомобильного транспорта - всего	*В том числе*	
		междугороднее сообщение	*внутригородское и пригородное сообщение*
2021			
январь	101,9	109,0	100,0
февраль	100,0	100,0	100,0
март	100,1	100,4	100,0
I квартал	**102,0**	**109,4**	**100,0**
апрель	101,1	103,5	100,4
май	100,0	100,0	100,0
июнь	120,9	96,6	128,3
II квартал	**122,2**	**100,0**	**128,8**
июль	100,2	101,2	100,0
август	100,0	100,0	100,0
сентябь	100,7	103,4	100,0
III квартал	**100,9**	**104,6**	**100,0**
октябрь	100,0	100,0	100,0
ноябрь	100,7	103,7	100,0
декабрь	100,0	100,0	100,0
IV квартал	**100,7**	**103,7**	**100,0**
декабрь 2021г. К декабрю 2020г.	**126,6**	**118,7**	**128,8**
2022			
январь	101,1	102,3	100,6
февраль	101,1	100,0	101,5
март	102,7	110,0	100,0
I квартал	**104,9**	**112,5**	**102,1**
апрель	106,2	117,2	101,8
май	98,4	97,2	99,0
июнь	100,0	100,0	100,0
II квартал	**104,6**	**114,0**	**100,8**

VI. ФИНАНСОВАЯ ДЕЯТЕЛЬНОСТЬ ОРГАНИЗАЦИЙ

(без субъектов малого предпринимательства)

За январь-май 2022 г. **сальдированный финансовый результат (прибыль минус убыток**) организаций (без субъектов малого предпринимательства, банков, страховых организаций и бюджетных учреждений) составил 5947,8 млн. рублей.

САЛЬДИРОВАННЫЙ ФИНАНСОВЫЙ РЕЗУЛЬТАТ ПО ВИДАМ ЭКОНОМИЧЕСКОЙ ДЕЯТЕЛЬНОСТИ
в январе-мае 2022 г.

	Млн. рублей	*в % к январю-маю 2021*[1)]
Всего	**5947,8**	**151,2**
в том числе по видам:		
сельское, лесное хозяйство, охота, рыболовство и рыбоводство	182,8	114,9
обрабатывающие производства	4853,2	136,9
из них:		
производство пищевых продуктов	385,9	186,2
производство текстильных изделий	1718,8	152,5
производство одежды	85,8	2,6р
производство химических веществ и химических продуктов	231,4	50,7
производство прочей неметаллической минеральной продукции	…[2)]	10,2р
производство металлургическое	684,1	85,4
производство готовых металлических изделий, кроме машин и оборудования	172,4	х
производство компьютеров, электронных и оптических изделий	…[2)]	110,7
производство машин и оборудования, не включенных в другие группировки	605,0	3,3р
обеспечение электрической энергией, газом и паром; кондиционирование воздуха	273,2	18,9
из них:		
производство, передача и распределение электроэнергии	34,5	29,5
производство, передача и распределение пара и горячей воды; кондиционирование воздуха	-175,5	х
водоснабжение; водоотведение, организация сбора и утилизации отходов, деятельность по ликвидации загрязнений	115,2	х
строительство	39,9	104,6
торговля оптовая и розничная; ремонт автотранспортных средств и мотоциклов	613,8	192,1
транспортировка и хранение	-17,4	х
деятельность гостиниц и предприятий общественного питания	0,0	0,6
деятельность по операциям с недвижимым имуществом	-64,1	х
образование	14,7	2,3р
деятельность в области здравоохранения и социальных услуг	-13,7	х

[1)] Темпы изменения сальдированного финансового результата отчетного периода по сравнению с соответствующим периодом предыдущего года рассчитаны по сопоставимому кругу организаций; с учетом корректировки данных соответствующего периода предыдущего года, исходя из изменений учетной политики, законодательных актов и др. в соответствии с методологией бухгалтерского учета.

[2)] Информация не публикуется в целях обеспечения конфиденциальности первичных статистических данных, полученных от организаций в соответствии с Федеральным законом от 29.11.2007г. № 282-ФЗ «Об официальном статистическом учёте и системе государственной статистики в Российской Федерации» (ст.4. п.5), ст.9 п.1 (в ред. Федерального закона от 02.07.2013 N 171-ФЗ).

ПРИБЫЛЬ И УБЫТОК ОРГАНИЗАЦИЙ
ПО ВИДАМ ЭКОНОМИЧЕСКОЙ ДЕЯТЕЛЬНОСТИ
в январе-мае 2022 г.

	Январь-май 2022				*Справочно: январь-май 2021*			
	число прибыльных организаций в % к общему числу организаций	*сумма прибыли, млн. руб.*	*число убыточных организаций в % к общему числу организаций*	*сумма убытка, млн. руб.*	*число прибыльных организаций в % к общему числу организаций*	*сумма прибыли, млн. руб.*	*число убыточных организаций в % к общему числу организаций*	*сумма убытка, млн. руб.*
Всего	**66,9**	**7035,2**	**33,1**	**1087,4**	**66,9**	**6787,5**	**33,1**	**2853,6**
в том числе по видам:								
сельское, лесное хозяйство, охота, рыболовство и рыбоводство	81,8	…[1)]	18,2	…[1)]	81,8	…[1)]	18,2	…[1)]
обрабатывающие производства	77,1	5334,2	22,9	481,0	79,5	4183,5	20,5	638,1
из них:								
производство пищевых продуктов	80,0	…[1)]	20,0	…[1)]	80,0	…[1)]	20,0	…[1)]
производство текстильных изделий	77,4	1841,2	22,6	122,3	77,4	1270,0	22,6	143,0
производство одежды	87,5	…[1)]	12,5	…[1)]	75,0	…[1)]	25,0	…[1)]
производство химических веществ и химических продуктов	66,7	…[1)]	33,3	…[1)]	83,3	…[1)]	16,7	…[1)]
производство прочей неметаллической минеральной продукции	100,0	…[1)]	-	-	50,0	…[1)]	50,0	…[1)]
производство металлургическое	100,0	684,1	-	-	100,0	801,1	-	-
производство готовых металлических изделий, кроме машин и оборудования	75,0	…[1)]	25,0	…[1)]	75,0	…[1)]	25,0	…[1)]
производство компьютеров, электронных и оптических изделий	100,0	…[1)]	-	-	100,0	…[1)]	-	-
производство машин и оборудования, не включенных в другие группировки	33,3	…[1)]	66,7	…[1)]	66,7	…[1)]	33,3	…[1)]
обеспечение электрической энергией, газом и паром; кондиционирование воздуха	51,2	540,2	48,8	267,0	41,5	1618,3	58,5	175,7
из них:								
производство, передача и распределение электроэнергии	71,4	…[1)]	28,6	…[1)]	71,4	…[1)]	28,6	…[1)]
производство, передача и распределение пара и горячей воды; кондиционирование воздуха	43,8	78,4	56,2	254,0	31,3	969,3	68,7	168,9
водоснабжение; водоотведение, организация сбора и утилизации отходов, деятельность по ликвидации загрязнений	63,2	126,5	36,8	11,3	52,6	145,9	47,4	343,4
строительство	100,0	39,9	-	-	66,7	…[1)]	33,3	…[1)]
торговля оптовая и розничная; ремонт автотранспортных средств и мотоциклов	84,0	626,2	16,0	12,4	84,0	626,2	16,0	23,1
транспортировка и хранение	40,0	…[1)]	60,0	…[1)]	40,0	…[1)]	60,0	…[1)]
деятельность гостиниц и предприятий общественного питания	50,0	1,7	50,0	1,6	83,3	…[1)]	16,7	…[1)]
деятельность по операциям с недвижимым имуществом	50,0	25,9	50,0	90,0	60,0	12,8	40,0	1488,7
образование	78,9	16,5	21,1	1,7	78,9	11,0	21,1	4,6
деятельность в области здравоохранения и социальных услуг	42,9	3,1	57,1	16,9	57,1	3,3	42,9	15,1

[1)] Информация не публикуется в целях обеспечения конфиденциальности первичных статистических данных, полученных от организаций в соответствии с Федеральным законом от 29.11.2007г. № 282-ФЗ «Об официальном статистическом учёте и системе государственной статистики в Российской Федерации» (ст.4. п.5), ст.9 п.1 (в ред. Федерального закона от 02.07.2013 N 171-ФЗ).

Кредиторская задолженность на конец мая 2022 г. составила 83702,7 млн. рублей, из неё просроченная – 21288,8 млн. рублей, или 25,4% общей суммы кредиторской задолженности (на конец мая 2021 г. – 14,9%, на конец мая 2020 г. – 16,4%).

ПРОСРОЧЕННАЯ КРЕДИТОРСКАЯ ЗАДОЛЖЕННОСТЬ ОРГАНИЗАЦИЙ ПО ВИДАМ ЭКОНОМИЧЕСКОЙ ДЕЯТЕЛЬНОСТИ в мае 2022 г.

на конец месяца; млн.рублей

	Просроченная кредиторская задолженность	*Из нее*		
		поставщикам	*в бюджет*	*по платежам в государственные внебюджетные фонды*
Всего	**21288,8**	**10710,7**	**863,0**	**661,7**
в том числе по видам:				
сельское, лесное хозяйство, охота, рыболовство и рыбоводство	…[1]	…[1]	…[1]	…[1]
обрабатывающие производства	3012,9	1133,0	-	…[1]
из них:				
производство пищевых продуктов	-	-	-	-
производство текстильных изделий	…[1]	…[1]	-	-
производство одежды	-	-	-	-
производство химических веществ и химических продуктов	-	-	-	-
производство прочей неметаллической минеральной продукции	…[1]	…[1]	-	-
производство металлургическое	-	-	-	-
производство готовых металлических изделий, кроме машин и оборудования	-	-	-	-
производство компьютеров, электронных и оптических изделий	-	-	-	-
производство машин и оборудования, не включенных в другие группировки	-	-	-	-
обеспечение электрической энергией, газом и паром; кондиционирование воздуха	4572,6	4079,9	440,2	31,3
из них:				
производство, передача и распределение электроэнергии	…[1]	…[1]	-	-
производство, передача и распределение пара и горячей воды; кондиционирование воздуха	4572,3	4079,5	440,2	31,3
водоснабжение; водоотведение, организация сбора и утилизации отходов, деятельность по ликвидации загрязнений	1960,1	1225,9	146,7	227,7
строительство	-	-	-	-
торговля оптовая и розничная; ремонт автотранспортных средств и мотоциклов	…[1]	…[1]	-	-
транспортировка и хранение	…[1]	-	…[1]	…[1]
деятельность гостиниц и предприятий общественного питания	-	-	-	-
деятельность по операциям с недвижимым имуществом	11528,4	4085,6	…[1]	…[1]
образование	-	-	-	-
деятельность в области здравоохранения и социальных услуг	…[1]	…[1]	-	-

[1] Информация не публикуется в целях обеспечения конфиденциальности первичных статистических данных, полученных от организаций в соответствии с Федеральным законом от 29.11.2007г. № 282-ФЗ «Об официальном статистическом учёте и системе государственной статистики в Российской Федерации» (ст.4. п.5), ст.9 п.1 (в ред. Федерального закона от 02.07.2013 N 171-ФЗ).

Дебиторская задолженность на конец мая 2022 г. составила 59721,3 млн. рублей, из неё просроченная – 6889,6 млн. рублей, или 11,5% от общего объема дебиторской задолженности (на конец мая 2021 года – 13,0%, на конец мая 2020 г. – 19,1%).

ПРОСРОЧЕННАЯ ДЕБИТОРСКАЯ ЗАДОЛЖЕННОСТЬ ОРГАНИЗАЦИЙ ПО ВИДАМ ЭКОНОМИЧЕСКОЙ ДЕЯТЕЛЬНОСТИ в мае 2022 г.

на конец месяца; млн.рублей

	Просроченная дебиторская задолженность	*из нее покупателей*
Всего	**6889,6**	**5485,4**
в том числе по видам:		
сельское, лесное хозяйство, охота, рыболовство и рыбоводство	21,3	…[1]
обрабатывающие производства	756,9	517,8
из них:		
производство пищевых продуктов	…[1]	…[1]
производство текстильных изделий	443,7	255,1
производство одежды	159,2	159,2
производство химических веществ и химических продуктов	…[1]	…[1]
производство прочей неметаллической минеральной продукции	…[1]	…[1]
производство металлургическое	-	-
производство готовых металлических изделий, кроме машин и оборудования	-	-
производство компьютеров, электронных и оптических изделий	-	-
производство машин и оборудования, не включенных в другие группировки	-	-
обеспечение электрической энергией, газом и паром; кондиционирование воздуха	3895,2	3886,2
из них:		
производство, передача и распределение электроэнергии	…[1]	…[1]
производство, передача и распределение пара и горячей воды; кондиционирование воздуха	3884,7	3882,4
водоснабжение; водоотведение, организация сбора и утилизации отходов, деятельность по ликвидации загрязнений	502,4	413,6
строительство	-	-
торговля оптовая и розничная; ремонт автотранспортных средств и мотоциклов	348,7	348,7
транспортировка и хранение	-	-
деятельность гостиниц и предприятий общественного питания	-	-
деятельность по операциям с недвижимым имуществом	1357,3	301,2
образование	…[1]	…[1]
деятельность в области здравоохранения и социальных услуг	-	-

[1] Информация не публикуется в целях обеспечения конфиденциальности первичных статистических данных, полученных от организаций в соответствии с Федеральным законом от 29.11.2007г. № 282-ФЗ «Об официальном статистическом учёте и системе государственной статистики в Российской Федерации» (ст.4. п.5), ст.9 п.1 (в ред. Федерального закона от 02.07.2013 N 171-ФЗ).

VII. УРОВЕНЬ ЖИЗНИ

ОСНОВНЫЕ ПОКАЗАТЕЛИ, ХАРАКТЕРИЗУЮЩИЕ УРОВЕНЬ ЖИЗНИ НАСЕЛЕНИЯ

	Денежные доходы (в среднем на душу населения), рублей[1)]	*в % к*	
		соответствующему периоду предыдущего года	*предыдущему периоду*
2021 г.			
I квартал	24 243,3	102,6	78,7
II квартал	28 101,9	110,8	115,9
I полугодие	26 172,6	106,9	-
III квартал	27 791,7	112,1	98,9
9 месяцев	26 712,3	108,6	-
IVквартал	34 010,4	110,3	122,4
год	28 683,8	109,1	
2022 г.			
I квартал	26 394,8	108,9	77,6

[1)] *данные предварительные*

Реальные располагаемые денежные доходы (доходы за вычетом обязательных платежей, скорректированные на индекс потребительских цен) в I квартале 2022 г. по сравнению с I кварталом 2021 уменьшились на 4,7 %.

ДИНАМИКА РЕАЛЬНЫХ РАСПОЛАГАЕМЫХ ДЕНЕЖНЫХ ДОХОДОВ[1)]

	В % к	
	соответствующему периоду предыдущего года	*предыдущему периоду*
2021 г.		
I квартал	95,4	76, 6
II квартал	102,2	113,3
I полугодие	98,9	-
III квартал	104,0	97,1
9 месяцев	100,8	-
IV квартал	99,7	118,2
год	100,4	-
2022 г.		
I квартал	95, 3	73,2

[1)] *данные предварительные*

Заработная плата. Среднемесячная номинальная начисленная заработная плата в мае 2022 г. составила 35232,4 рублей и по сравнению с апрелем 2022 г. увеличилась на 0,8%, по сравнению с соответствующим периодом предыдущего года выросла на 3,6%.

ДИНАМИКА СРЕДНЕМЕСЯЧНОЙ НОМИНАЛЬНОЙ И РЕАЛЬНОЙ НАЧИСЛЕННОЙ ЗАРАБОТНОЙ ПЛАТЫ

	Среднемесячная номинальная начисленная заработная плата, рублей	*В % к*[1]		*Реальная начисленная заработная плата в % к*	
		соответствующему периоду предыдущего года	*предыдущему периоду*	*соответствующему периоду предыдущего года*	*предыдущему периоду*
2021 г.					
январь	27240,8	102,2	70,0	96,1	69,3
февраль	27808,5	104,8	101,0	98,0	100,0
март	29287,9	104,8	105,7	98,3	105,1
I квартал	**28175,1**	**104,2**	**90,4**	**97,7**	**88,0**
апрель	30101,5	112,5	102,7	105,6	101,9
май	31116,4	108,2	102,6	100,9	101,7
июнь	35158,5	116,7	107,1	108,3	106,3
II квартал	**32757,8**	**114,8**	**116,2**	**107,1**	**113,5**
I полугодие	**30459,1**	**109,6**	**-**	**102,5**	**-**
июль	30723,5	103,9	87,4	96,6	87,1
август	30379,0	109,1	97,9	101,1	97,6
сентябрь	31572,2	107,7	103,9	99,2	103,4
III квартал	**30993,2**	**107,2**	**94,6**	**99,3**	**93,2**
январь-сентябрь	**30635,9**	**108,8**	**-**	**101,4**	**-**
октябрь	31722,8	107,7	100,4	98,2	98,9
ноябрь	32623,0	112,9	102,7	102,9	101,8
декабрь	44832,1	109,9	131,1	100,0	129,8
IV квартал	36902,7	111,4	119,1	101,5	115,8
год[2]	32179,0	109,5	-	101,5	-
2022 г.					
январь	30882,8	109,0	70,4	98,9	69,6
февраль	31362,9	109,9	99,6	99,7	98,5
март	35285,9	115,7	111,4	96,8	102,2
I квартал	**32812,6**	**112,7**	**89,7**	**99,4**	**84,6**
апрель	34963,5	111,0	98,7	91,4	96,4
май	35232,4	103,6	100,8	86,0	100,8

[1]Темпы роста (снижения) рассчитываются по сопоставимой совокупности организаций отчетного и предыдущих периодов,
[2]Данные предварительные

СРЕДНЕМЕСЯЧНАЯ НАЧИСЛЕННАЯ ЗАРАБОТНАЯ ПЛАТА (БЕЗ ВЫПЛАТ СОЦИАЛЬНОГО ХАРАКТЕРА) ПО ЧИСТЫМ ВИДАМ ЭКОНОМИЧЕСКОЙ ДЕЯТЕЛЬНОСТИ [1)]

	Май 2022 г.			*Январь-май 2022г.*		
	рублей	*в % к*		*рублей*	*в % к*	
		маю 2021 г.	*апрелю 2022 г.*		*январю-маю 2021 г.*	*к уровню среднемесячной заработной платы по Ивановской области*
Всего	**35232,4**	**103,6**	**100,8**	**33756,7**	**110,4**	**100,0**
из них:						
сельское, лесное хозяйство, охота, рыболовство и рыбоводство	**34371,4**	**158,6**	**117,8**	**30125,4**	**124,9**	**89,2**
в том числе:						
растениеводство и животноводство, охота и предоставление соответствующих услуг в этих областях	35334,8	155,2	116,1	30846,8	122,8	91,4
лесоводство и лесозаготовки	31017,1	194,5	126,9	27352,9	145,9	81,0
рыболовство и рыбоводство	…[2)]	…[2)]	…[2)]	…[2)]	…[2)]	…[2)]
добыча полезных ископаемых	**34672,4**	**116,7**	**118,1**	**29789,1**	**117,9**	**88,2**
обрабатывающие производства	**30721,5**	**100,8**	**98,0**	**30528,1**	**108,7**	**90,4**
из них:						
производство пищевых продуктов	32690,3	102,1	101,8	32510,0	116,0	96,3
производство напитков	54091,3	86,4	98,3	65915,2	115,0	195,3
производство текстильных изделий	26968,2	90,1	96,7	26842,1	99,5	79,5
производство одежды	23879,1	96,1	97,9	22786,0	100,5	67,5
производство кожи и изделий из кожи	16690,1	133,9	113,0	14982,5	97,7	44,4
обработка древесины и производство изделий из дерева и пробки, кроме мебели, производство изделий из соломки и материалов для плетения	55531,3	94,5	143,9	42843,5	124,0	126,9
производство бумаги и бумажных изделий	16989,4	90,6	100,0	16989,4	85,1	50,3
деятельность полиграфическая и копирование носителей информации	36694,2	98,9	96,4	38198,3	111,8	113,2
производство кокса и нефтепродуктов	…[2)]	…[2)]	…[2)]	…[2)]	…[2)]	…[2)]
производство химических веществ и химических продуктов	38232,5	99,7	109,3	35206,2	108,9	104,3
производство лекарственных средств и материалов, применяемых в медицинских целях	27113,2	144,6	97,2	25486,1	126,5	75,5
производство резиновых и пластмассовых изделий	22909,7	85,0	96,5	23984,4	98,4	71,1
производство прочей неметаллической минеральной продукции	31334,3	128,2	99,8	29891,3	116,8	88,5
производство металлургическое	49377,2	109,7	98,1	55088,2	120,4	163,2
производство готовых металлических изделий, кроме машин и оборудования	28440,0	97,6	96,0	28754,9	109,8	85,2
производство компьютеров, электронных и оптических изделий	60343,3	127,4	93,1	63180,3	127,7	187,2
производство электрического оборудования	32705,8	136,7	98,8	31735,3	137,9	94,0
производство машин и оборудования, не включенных в другие группировки	35417,6	125,5	81,4	40149,3	138,9	118,9
производство автотранспортных средств, прицепов и полуприцепов	43953,7	114,3	98,1	42902,7	115,4	127,1
производство прочих транспортных средств и оборудования	…[2)]	…[2)]	…[2)]	…[2)]	…[2)]	…[2)]
производство мебели	36210,0	112,2	93,3	36895,0	108,0	109,3
производство прочих готовых изделий	23069,1	94,3	86,7	26084,2	101,2	77,3
ремонт и монтаж машин и оборудования	33105,3	110,2	97,6	32872,0	115,2	97,4

	Май 2022 г.			Январь-май 2022г.		
	рублей	в % к		рублей	в % к	
		маю 2021 г.	апрелю 2022 г.		январю-маю 2021 г.	к уровню среднемесячной заработной платы по Ивановской области
обеспечение электрической энергией, газом и паром; кондиционирование воздуха	**44019,4**	**93,8**	**100,4**	**43681,6**	**107,4**	**129,4**
водоснабжение; водоотведение, организация сбора и утилизации отходов, деятельность по ликвидации загрязнений	**33757,7**	**112,0**	**104,1**	**32260,5**	**106,6**	**95,6**
строительство	**30426,4**	**104,9**	**95,8**	**30771,3**	**111,5**	**91,2**
торговля оптовая и розничная; ремонт автотранспортных средств и мотоциклов	**31873,4**	**96,0**	**99,5**	**30811,5**	**109,2**	**91,3**
транспортировка и хранение	**33750,9**	**98,1**	**97,5**	**32222,8**	**108,2**	**95,5**
в том числе:						
деятельность сухопутного и трубопроводного транспорта	40400,4	91,3	100,7	37343,7	103,9	110,6
деятельность водного транспорта	28588,7	114,6	100,0	28323,5	115,6	83,9
складское хозяйство и вспомогательная транспортная деятельность	28915,0	97,5	94,2	29420,5	111,9	87,2
деятельность почтовой связи и курьерская деятельность	24869,2	121,0	89,1	24810,4	121,6	73,5
деятельность гостиниц и предприятий общественного питания	**24299,8**	**87,6**	**103,6**	**24233,9**	**111,4**	**71,8**
деятельность в области информации и связи	**53025,0**	**107,4**	**100,3**	**51630,4**	**123,9**	**152,9**
деятельность финансовая и страховая	**55870,9**	**110,0**	**92,6**	**56589,2**	**109,7**	**167,6**
деятельность по операциям с недвижимым имуществом	**30268,6**	**77,6**	**104,2**	**28217,1**	**105,6**	**83,6**
деятельность профессиональная, научная и техническая	**40198,3**	**112,0**	**81,5**	**44185,6**	**129,6**	**130,9**
из нее научные исследования и разработки	59965,4	124,5	98,3	56275,1	134,0	166,7
деятельность административная и сопутствующие дополнительные услуги	**22753,6**	**114,0**	**103,9**	**22532,2**	**105,8**	**66,7**
государственное управление и обеспечение военной безопасности; социальное обеспечение	**44077,2**	**109,6**	**94,2**	**41276,9**	**106,1**	**122,3**
образование	**34343,3**	**104,0**	**115,4**	**29738,4**	**109,8**	**88,1**
деятельность в области здравоохранения и социальных услуг	**36414,0**	**111,4**	**106,7**	**34136,9**	**111,7**	**101,1**
деятельность в области культуры, спорта, организации досуга и развлечений	**33922,0**	**114,1**	**114,0**	**30206,3**	**113,6**	**89,5**
из нее:						
деятельность библиотек, архивов, музеев и прочих объектов культуры	30955,9	108,9	113,4	27930,2	108,5	82,7
деятельность в области спорта, отдыха и развлечений	42565,2	119,4	128,7	33818,3	116,1	100,2
предоставление прочих видов услуг	**28190,4**	**98,4**	**103,7**	**28392,4**	**123,5**	**84,1**

Просроченная задолженность по заработной плате (по данным, полученным от организаций, кроме субъектов малого предпринимательства). По состоянию на 1 июля 2022г. сведений о просроченной задолженности по заработной плате не поступало.

ДИНАМИКА ПРОСРОЧЕННОЙ ЗАДОЛЖЕННОСТИ ПО ЗАРАБОТНОЙ ПЛАТЕ[1)]

на начало месяца

	Просроченная задолженность по заработной плате		*В том числе задолженность*				*Численность работников, перед которыми имеется просроченная задолженность по заработной плате, тыс. человек*
			из-за несвоевременного получения денежных средств из бюджетов всех уровней		*из-за отсутствия собственных средств*		
	млн. рублей	*в % к предыдущему месяцу*	*млн. рублей*	*в % к предыдущему месяцу*	*млн. рублей*	*в % к предыдущему месяцу*	
2021 г.							
январь	-	-	-	-	-	-	-
февраль	-	-	-	-	-	-	-
март	-	-	-	-	-	-	-
апрель	-	-	-	-	-	-	-
май	-	-	-	-	-	-	-
июнь	0,2	-	-	-	0,2	-	0,0
июль	-	-	-	-	-	-	-
август	-	-	-	-	-	-	-
сентябрь	-	-	-	-	-	-	-
октябрь	-	-	-	-	-	-	-
ноябрь	-	-	-	-	-	-	-
декабрь	-	-	-	-	-	-	-
2022 г.							
январь	-	-	-	-	-	-	-
февраль	0,1	-	-	-	0,1	-	0,0
март	0,1	100	-	-	0,1	100	0,0
апрель	-	-	-	-	-	-	-
май	-	-	-	-	-	-	-
июнь	-	-	-	-	-	-	-
июль	-	-	-	-	-	-	-

[1)] Данные формируются по следующим видам экономической деятельности: сельское хозяйство, охота, лесозаготовки; рыболовство, рыбоводство; добыча полезных ископаемых; обрабатывающие производства; производство и распределение электроэнергии, газа и воды; строительство; транспорт; управление недвижимым имуществом; научные исследования и разработки; образование; здравоохранение и предоставление социальных услуг; сбор сточных вод, отходов и аналогичная деятельность; деятельность в области культуры.

VIII. ЗАНЯТОСТЬ И БЕЗРАБОТИЦА

По итогам обследований рабочей силы в среднем за 3месяца (март-май) 2022г. численность рабочей силы в возрасте 15 лет и старше составила 522 тыс. человек, или 53,4 % от общей численности населения области, в их числе 505 тыс. человек были заняты в экономике и 17 тыс. человек не имели занятия, но активно его искали (в соответствии с методологией Международной Организации Труда они классифицируются как безработные). Уровень занятости населения в возрасте 15 лет и старше сложился в размере 60,5%.

ДИНАМИКА ЧИСЛЕННОСТИ РАБОЧЕЙ СИЛЫ В ВОЗРАСТЕ 15 ЛЕТ И СТАРШЕ[1)]

	Рабочая сила, тыс. человек	*В том числе*		*Уровень занятости, %*	*Уровень безработицы, %*
		занятые	*безработные*		
2021 г.					
ноябрь 2020г. – январь 2021г.	525,6	494,3	31,3	58,5	5,9
декабрь 2020 – февраль 2021г.	521,1	491,2	30,0	58,2	5,7
I квартал (в среднем за месяц)	**520,0**	**492,1**	**27,9**	**58,4**	**5,4**
февраль-апрель	520,1	493,7	26,4	58,6	5,1
март-май	522,5	497,3	25,2	59,1	4,8
II квартал (в среднем за месяц	**522,5**	**498,3**	**24,2**	**59,2**	**4,6**
май-июль	521,4	498,7	22,7	59,2	4,3
июнь-август	522,0	499,2	22,9	59,3	4,4
III квартал (в среднем за месяц)	**527,3**	**503,8**	**23,6**	**59,8**	**4,5**
август-октябрь	536,1	513,2	22,9	61,0	4,3
сентябрь-ноябрь	537,1	515,6	21,5	61,2	4,0
IV квартал (в среднем за месяц)	**534,1**	**515,1**	**19,0**	**61,2**	**3,6**
2022 г.					
ноябрь 2021г. – январь 2022г.	525,8	508,5	17,4	60,6	3,3
декабрь 2021 – февраль 2022г.	515,3	499,8	15,6	59,7	3,0
I квартал (в среднем за месяц)	**513,9**	**497,3**	**16,6**	**59,6**	**3,2**
февраль-апрель	509,1	492,3	16,8	59,0	3,3
март-май	521,6	504,8	16,8	60,5	3,2

1) В целях повышения представительности данных о рабочей силе показатели занятости и безработицы приводятся в среднем за последние три месяца.

В мае 2022 г. численность штатных работников (без учета совместителей) организаций (средняя численность которых превышает 15 человек), не относящихся к субъектам малого предпринимательства, составила 152,3 тыс. человек. На условиях совместительства и по договорам гражданско-правового характера для работы в этих организациях привлекалось еще 9,6 тыс. человек (в эквиваленте полной занятости). Число замещенных рабочих мест ра-

ботниками списочного состава, совместителями и лицами, выполнявшими работы по договорам гражданско-правового характера, в организациях, средняя численность которых превышает 15 человек (без субъектов малого предпринимательства) в мае 2022 г. составила 161,9 тыс. человек.

ДИНАМИКА ЧИСЛА ЗАМЕЩЕННЫХ РАБОЧИХ МЕСТ В ОРГАНИЗАЦИЯХ, СРЕДНЯЯ ЧИСЛЕННОСТЬ КОТОРЫХ ПРЕВЫШАЕТ 15 ЧЕЛОВЕК
(по организациям, не относящимся к субъектам малого предпринимательства)

	Май 2022г., тыс. человек.	*В % к маю 2021г.*	*Январь-май 2022 г. к январю-маю 202 г.*	*Справочно:*	
				Май 2021г. в % к маю 2020г.	*январь-май 2021г. в % к январю-маю 2020г.*
Всего замещенных рабочих мест	**161,9**	**100,4**	**99,2**	**98,9**	**98,2**
в том числе:					
работниками списочного состава (без внешних совместителей)	152,3	99,2	98,7	97,9	97,9
внешними совместителями	2,7	100,0	100,2	99,9	98,8
работниками, выполнявшими работы по договорам гражданско-правового характера	6,9	135,5	117,2	140,4	110,6

Безработица. В среднем за 3 месяца (март-май) 2022 г., по итогам выборочного обследования рабочей силы, 16,8 тыс. человек, или 3,2% рабочей силы классифицировались как безработные (в соответствии с методологией Международной Организации Труда).

Уровень безработицы в среднем за 3месяца (март-май) 2022 г. составил 3,2% (без исключения сезонного фактора) для населения в возрасте 15 лет и старше.

В государственных учреждениях службы занятости населения на конец мая 2022 г. в качестве безработных было зарегистрировано 3,7 тыс. человек, в том числе 3,1 тыс. человек получали пособие по безработице.

ДИНАМИКА ЧИСЛЕННОСТИ НЕ ЗАНЯТЫХ ТРУДОВОЙ ДЕЯТЕЛЬНОСТЬЮ ГРАЖДАН, СОСТОЯЩИХ НА УЧЕТЕ В ГОСУДАРСТВЕННЫХ УЧРЕЖДЕНИЯХ СЛУЖБЫ ЗАНЯТОСТИ НАСЕЛЕНИЯ
(по данным Комитета Ивановской области по труду, содействию занятости населения и трудовой миграции)

на конец месяца

	Численность не занятых трудовой деятельностью граждан, тыс. человек	*Из них безработных*		
		тыс. человек	*в % к*	
			соответствующему периоду предыдущего года	*предыдущему периоду*
2021 г.				
Январь	21,4	20,3	в 6,3 р.	94,0
Февраль	18,5	17,5	в 5,2 р.	86,3
Март	15,0	13,7	в 4,1 р.	78,5
Апрель	12,4	11,0	118,7	80,0
Май	11,9	10,3	64,5	94,0
Июнь	9,5	8,3	41,0	80,0
Июль	8,3	6,6	28,2	80,4

	Численность не занятых трудовой деятельностью граждан, тыс. человек	*Из них безработных*		
		тыс. человек	*в % к*	
			соответствующему периоду предыдущего года	*предыдущему периоду*
Август	6,9	5,3	20,9	79,8
Сентябрь	6,3	4,5	17,6	85,7
Октябрь	6,1	4,1	16,3	89,8
Ноябрь	5,6	4,0	17,0	98,4
Декабрь	5,2	3,8	17,6	94,5
2022 г.				
Январь	5,0	3,5	17,1	91,6
Февраль	4,4	3,2	18,4	92,7
Март	4,7	3,2	23,3	99,5
Апрель	4,5	3,5	31,4	107,7
Май	4,9	3,7	35,4	105,9

Забастовки. В мае 2022 г. забастовки зафиксированы не были.

IX. ДЕМОГРАФИЯ

ПОКАЗАТЕЛИ ЕСТЕСТВЕННОГО ДВИЖЕНИЯ НАСЕЛЕНИЯ[1)]

	Январь-май				
	человек			*на 1000 человек населения[2)]*	
	2022г.	*2021г.*	*прирост (+), снижение (-)*	*2022г.*	*2021г.*
Родившихся	2794	2894	-100	6,9	7,1
Умерших	7386	7483	-97	18,3	18,4
из них детей в возрасте до 1 года	13	10	3	4,7[3)]	3,5[3)]
Естественный прирост (+), убыль (-)	-4592	-4589	X	-11,4	-11,3
Браков	1446	1487	-41	3,6	3,6
Разводов	1716	1635	81	4,3	4,0

[1)] Начиная с 1.10.2018 г. сведения выгружаются из Единого государственного реестра записей актов гражданского состояния (ЕГР ЗАГС).
[2)] Здесь и далее в разделе коэффициенты приведены в пересчете на год.
[3)] На 1000 родившихся живыми.

ОБЩИЕ ИТОГИ МИГРАЦИИ

	Январь-май 2022 г.		*Справочно январь-май 2021 г.*	
	человек	*на 10 тыс. человек населения*	*человек*	*на 10 тыс. человек населения*
Миграция - всего				
прибывшие	9156	227,1	9497	233,0
выбывшие	9445	234,3	8829	216,7
миграционный прирост (+), снижение (-)	-289	-7,2	668	16,3
в том числе:				
в пределах России				
прибывшие	7194	178,4	7794	191,3
выбывшие	7669	190,2	8498	208,5
миграционный прирост (+), снижение (-)	-475	-11,8	-704	-17,2
в том числе:				
внутрирегиональная				
прибывшие	4191	104,0	4595	112,8
выбывшие	4191	104,0	4595	112,8
миграционный прирост (+), снижение (-)	-	-	-	-
межрегиональная				
прибывшие	3003	74,5	3199	78,5
выбывшие	3478	86,3	3903	95,8
миграционный прирост (+), снижение (-)	-475	-11,8	-704	-17,3
международная миграция				
прибывшие	1962	48,7	1703	41,8
выбывшие	1776	44,1	331	8,1

	Январь-май 2022 г.		*Справочно январь-май 2021 г.*	
	человек	*на 10 тыс. человек населения*	*человек*	*на 10 тыс. человек населения*
миграционный прирост (+), снижение (-)	186	4,6	1372	33,7
в том числе:				
с государствами-участниками СНГ				
прибывшие	1713	42,5	1495	36,7
выбывшие	1467	36,4	265	6,5
миграционный прирост (+), снижение (-)	246	6,1	1230	30,2
со странами дальнего зарубежья				
прибывшие	249	6,2	208	5,1
выбывшие	309	7,7	66	1,6
миграционный прирост (+), снижение (-)	-60	-1,5	142	3,5